夕刊
京城日報
夕刊一部 定價金錢
編輯兼發行人 池田林儀
印刷人 神永昇
京城府太平通一丁目三十一番地 發行所 合資會社京城日報社

優良國産 賞牌受領 寶ソース

最後線敗れゝば 廣東を放棄し總退却

余漢謀、中央の不誠意を痛憤

香港特電【十九日發】確かな筋への情報によれば、廣東の支へ難きを知つた第四路軍當局は從化、花縣を最後の抵抗線となし、これを突破された時は中央の命如何に拘はらず廣東市を放棄焼拂つて一齊に北方省境へ總退却を決行する悲壯な決意をなした模樣である、去る十七日夜余漢謀は高級軍政長官を召集、重要會議を開き席上その苦衷を吐露し且つ中央の廣東防衛に對する不誠意を痛憤、男泣きに慟哭したとのことである、余漢謀の大要は

「我廣東は兵力薄弱武器缺乏、殊に空軍の實力なく財政また頗る逼窮してゐる、然るに中央は廣東防衛に何等具體的指示をなさずまた援助を與へてくれない、尚ほ已むを得ず最近數ケ月以來飛行機購入委員會の募集した七百萬元を中央に提出せしめられた、かゝる窮境にある第四路軍としては現在の全兵力を集中增城、花縣、從化一帶の地點で一戰を交へこれを支持することが出來なかつた場合は退いて英德、翁源、南雄等の地域を守るの外はない、吾人は南支防衛の重大責務を負ひながらここに革命の根據廣東市を放棄するの止むなきに至らんとするは、孫總理の遺靈に對しまた廣東同胞に對しまことに面目ない」

なほ同會議は第四路軍、省政府、省黨部の名義で中央に對し

一、至急空軍を來援せしめること
二、第四路軍北上部隊薛岳、龍光、李漢魂を速かに廣東に歸還せしめること

の項を要請するに決した

廣東支那側當局 抗戰決意を表はす

黨、軍、政共同宣言を發表

【香港廿日同盟】廣東の支那側當局は我軍の上陸以來周章狼狽なす處を知らざる狀態で連日空しく協議を續けて來たが蔣介石からの抗戰嚴命と國府内主戰派、督戰派の通電にカづけられ漸く黨、軍、政三機關の共同宣言を發表し極力抗戰決意を表明するに決した模樣である

"廣東軍は現在無力 何等抵抗をなし得ず"

陳友仁、孫科に非常手段要請

【ニューヨーク十九日同盟】十九日ニューヨークに達した上海香港來電によれば元外交部長陳友仁は十九日廣東派の實權者孫科及び鄒魯に通電を發し廣東防衛を手薄にした蔣介石の失敗を責め、局面を打開するため至急、政治的、軍事的手段に訴へるやう左の如く要請した

廣東軍は現在無力にして抵抗をなし得ない、これは最高領袖が武漢防衛を以てより重要なりと斷定し廣東の空軍及び精鋭部隊を全部取上げてしまつたためである、日本軍の急速な進擊振りは蔣介石が誤つてゐたことを證明する、重大なる錯誤は即時訂正すべきであり我等は悲慘なる結果を局限するため直ちに政治的、軍事的諸手段を取らねばならぬ

廣東省内軍事施設 徹底的に爆擊破壞す

【香港二十日同盟】當地支那側報道によれば十九日日本空軍は大擧して廣東省各軍事要地を爆擊、就中汕頭、中山、源潭、石牌四ケ所はその被害最も甚だしくその軍事施設は徹底的に破壞された

增城入城まで

【〇〇十九日同盟】十九日午前九時〇〇、〇〇兩部隊が占領した增城は敵の廣東防衛第二線陣地で廣東軍が最も精鋭を誇る機械化部隊獨立第二十旅及び百五十六師の軍が頑強に立て籠り堅固な守備に當つてゐたのであるが我〇〇、〇〇兩部隊は十九日朝增城東北側においてこれを殲滅、潰走する敵を追つて增城に入り秋晴の空に日章旗を打ち立てたのであつた

退却に先立ち 重要工場を爆破

【香港二十日同盟】廣東ロイター通信員の報道によれば支那軍當局は廣東より退却を餘儀なくされる場合に先立ち廣東市内におけるセメント工場、製紙工場、電力廠を始め各種重要工場を全部爆破するに決し既にこれら諸工場に爆藥を仕掛けつつあるといはれる

境内は全く人波に埋まる

靖國神社臨時大祭（第三日）

【東京電話】靖國神社臨時大祭第三日の二十日は行幸を拜した前日に引續き陸續として後を絶たない地方遺家族の參拜者の群を縫うて中小女學生、在鄕軍人、國防、愛國婦人會などの團體參拜あり護國の英靈に敬虔な感謝を捧げて行く、炸裂する花火の響き、紅白の幔幕を張りめぐらした境内は人波に埋め盡された

人力車夫にも退去命令

【上海二十日同盟】漢口來電によれば數十萬市民の退去、盛場の閉鎖等に次いでさきに全市非常用自動車全部を奥地へ退去せしめた後

非常時民國生活の改善

廿二、廿四の兩日 本府で初委員會

全鮮に大運動を起す

非常時國民生活の改善事項を決定した國民精神總動員朝鮮聯盟主催の第一回生活改善委員會を來る二十二日と二十四日の兩日午前九時から本府第一會議室で總監臨席のもとに開催、選ばれた委員の顔觸れは、京城府内の官民代表及び婦人十九名、併せて百名の各指導階級の人々で委員會はさらに

◆第一部（衣食住部）◆第二部（儀禮及び社會風潮刷新部）◆第三部（婦人部）

の小委員會を設け、各部門に亘つて實行案を協議し、これらの案を基調とし、全鮮に講演會、講習會、懇談會を開き、一大生活改善運動を起すことになつた

非常時國民生活改善委員會委員

◇第一部 菲原潤太郎、井坂圭一良、白巖濟、井戸茂樹、西岡芳次郎、西本計三、朴榮稀、朴熙道、朴潤ゴ、朴勝彬、張勉、張德秀、李升雨、劉鴻鍾、柳在萬、渡邊豐日子、片岡勉、篠田澤一郎、神谷小一、韓相龍、韓圭復、高本千鷹、谷多喜磨、高橋濱吉、曹秉相、辻重雄、中江鉄吾、矢鍋永三郎、山地靖之、元惠常、高凰熙、鄭宗思、天谷雅二、安寅植、崔麟、崔昌學、金大羽、金思演、車載貞、閔奎植、李賀三男、日野春吉、三橋邦太郎、水島治夫

◇第二部 石原磯次郎、尹致昊、白寬洙、丹羽清次郎、方應謨、朴基孝、朴淳瑞、寄永文一、趙東植、張交植、張稷相、沈友燮、李弘鍾、李晟煥、李鍾麟、李恩鍵、梁柱三、賀田直治、吉永貞、田口弼一、牛島省三、前田昇、松島清、元桂元、藤原喜藏、小林源六、肥塚正太、近藤儀一、高駿、秋葉隆、崔男一、金明浴、金瑪鉉、金性洙、宮原菊、下村進、徐光卨、朱宜、由興南、車載明

◇第三部 尹德榮夫人、花村芳子、李淑鍾、李升雨夫人、韓相龍夫人、孫貞圭、津田節子、永島信子、高凰京、洪承源、黃信德、佐伯紀美、徐恩淑、金活蘭、閔彩德

張滿洲國法相 二十四日來城

滿洲國司法部大臣張煥相氏は來る二十四日午前十時三十分京城飛行場着旅客機で來城、南總督招待の午餐會に臨み、一泊の上翌二十五日午前十一時二十五分發旅客機で内地視察の途につく筈

東江方面作戰 失敗痛論（大公報）

【香港二十日同盟】二十日の大公報は第四路軍（廣東軍）の東江方面作戰の失敗を重ねて述べ日本軍の侵攻下に何等積極的抵抗準備を

第六回論功行賞 今明日中に發表

【東京電話】支那事變中の論功行賞に關してはかねて内閣賞勲局において調査中であつたがこの程漸く調査も終了し諸準備も完了したのでいよいよ二十日午後又は二十一日發表される運びとなつた、今回行賞の恩典に浴するものは陸軍約七千餘名、海軍約少數を含む模樣で殊勲甲は約百名に上る見込みである、尚行賞の範圍は中支、上海附近の激戰並に南京攻略に參加して殊勲をたてた部隊が大部分を占め北支戰線の參加部隊も多少含む模樣である

福田墟（羅浮山南側）附近で 百五十三師を潰滅

【〇〇十九日同盟】潰走する敵を追つて西進中の我が〇〇、〇〇、〇〇の各部隊は快速部隊の後方を西進中、十九日午前九時前〇〇〇〇部隊が敵を擊散し通過した羅浮山南側福田墟附近において石龍方面より北進し來つた敵百五十三師と遭遇、交戰二時間半にして敵に全滅的打擊を與へ敵は西南方に潰走した、敵の損害は甚大の模樣であるが我方の損害は極めて輕微である

皇軍の進擊を阻止し得ず

【ニューヨーク十九日同盟】十九日ニューヨークに達したAP香港電報によれば香港の外人軍事專門家は支那軍は日本軍の進擊を防ぐ態勢を整へてをらず、戰はずして退いた所謂を軍次に照し敵擊にせよと極論してゐる、き得ぬだらうと次の如く觀測してゐる

香港在住の外人軍事專門家は廣東の防備に備へた支那軍の現狀を以てしては、日本軍の進擊を阻止して廣東を防衛することは極めて困難だらうと見てゐる特に日本軍の戰車隊及び砲兵隊の前に於て支那軍の防禦線が更に大々的に強化されぬ限り到底その進擊を阻止することは困難だらう

南方系軍人の歸還を許さず

蔣、南方各省獨立を警戒

【香港十九日同盟】當地に達した支那側情報によれば南方系諸軍人は廣東の危險に際し頻りに南方歸還を蔣介石に要請してゐるが、蔣介石はこれら南方系軍人の態度を疑つてこれを許可しようとせず、この事實は蔣介石その他中央が南方各省獨立說に對し如何に警戒してゐるかが窺はれる

敵の砲彈は悉く不發彈

【〇〇十九日同盟】我軍の大別山分水嶺突破を阻まんと敵砲兵陣地よりの砲擊は猛烈を極めてゐるが、實際には殆ど不發彈で砲擊による我が損害は皆無に近く、我軍の調査によると不發彈は悉くソ聯製の不良品なることが判明した

東京着

蒙疆訪日團

【東京電話】我が盟邦蒙疆三自治政府の訪日團—蒙古聯盟自治政府主席德王、副主席李守信、察南自治政府最高委員于品卿、晉北自治政府最高委員夏恭、原知特務機關長德山大佐等一行廿六名は二十日午前七時十分東京驛着列車で東京に第一歩を印した、この日帝都の空は、秋冷稍々嚴しいが一行は長途の旅にもめげず頗る元氣で官民多數の出迎へを受け憧れの帝都に第一歩を印した、直ちに自動車で宮城前に至り恭しく遙拜した後、同七時四十分帝國ホテルに入り新聞記者團と會見したが、德王は

何よりも嬉しいのは建物がすらりと並び、人口が如何にも多いことと景色のよいことです、また我國の境遇に感動しました、東京に着いて只今宮城を遙かに拜し、萬世一系の皇室と隆盛の礎が偲ばれました、この日本の支援あることは我が蒙疆政府にとつて誠に力強く存じます

と語り、朝食を摂つた後再び車を連ねて九時半宮城に伺候天機並に御機嫌を奉伺の記帳をなし、引續き大宮御所を初め各宮家御殿に伺候記帳を了へ二時四十分から近衛首相、板垣陸相、米内海相、池田藏相を夫々官邸に訪問、同四時二十五分靖國神社に參拜して午後七時から陸相招待の晚餐會に出席する筈である

德王の一行 來月十四日入城

憧れの日本に上陸第一歩を印し二十日朝入京した蒙疆政府首腦德王一行は、内地各方面視察後歸途來る十一月十四日午後一時三十五分京城驛着列車で來城、一泊の上翌十五日午後四時二十五分發歸途につくことゝなつたが、盟邦蒙疆政府と半島との關係は蒙疆政權成立以來經濟各部門に率先して緊密な關係が結ばれてゐるので、總督府では一行の來訪に際し盛大な歡迎の意を表することゝなつた

天地玄黃

漢口へ二十里、廣東へは既に三分の二の地點まで席捲す。

×

國内には國民黨打倒のクーデター説、逃げた支那兵はポルトガルの警備兵と衝突して死傷。

×

蔣は重慶の奥まで逃げたとか逃げぬとか。

×

無謀の抗日は夢か現か、降りかゝる現實は怖めである

×

だが、これを以て支那を侮つてはならぬ。東亞のために起つたわが皇軍の忠勇を讃ふべし。

×

國民精神作興週間は近づいて來る、矢つぎ早の何々週間も、現下の國民には薬になる。

×

酔つ拂ひ病院長が自動車で蝶逃げした。まさか、被害者を自分の病院へ入れて儲けるつもりぢやなかつたらう。

×

ヂフテリアが流行、御注意。

……人……

◇中村三之丞氏（大藏參與官）廿日夜北鮮より入城朝鮮ホテル
◇戸刈除治少將（東鐵守備隊長）廿日午後入城朝鮮ホテル
◇鈴川壽男氏（平壤地方專賣局長）廿日新義州へ
◇瀬戸道一氏（平南警察部長）廿日新義州へ
◇山本半吉氏（鹿兒島野銀頭取）十九日入城朝鮮ホテル

殘敵を掃蕩

【石灰窰十九日同盟】十九日午後四時過黃石港を完全占領した我が〇〇部隊は引續き全市街の殘敵掃蕩を終了し午後六時には同地東南端運動場に於て友軍部隊と連絡成り兩軍勇士感激の握手を交はした

獨佛會談開始

【パリ十九日同盟】ミュンヘン會談に引續きヨーロッパの安定をはかるため獨佛會談の開始が豫想されてゐたがAP通信社パリ支局では獨佛會談は既に開始された旨左の如く報じてゐる

駐佛大使ウエルチエック伯は最近ベルリンより歸任、十八日にはダラディエ首相と會見、十九日にはボンネ外相と會談の豫定でありフランス、ドイツ間に横はる根本的問題解決に關する討議は既にドイツ側の提唱により開始されたと解すべき節がある

この間前駐獨フランス大使ポンセ氏はヒトラー總統の招請により飛行機でベルヒテスガーデンに急行、ヒトラー總統と會談したがこの會見に際しヒトラー總統が提出せる佛獨國交調整の根本條件は左の通りといはれる

一、フランスはドイツと空軍制限協定を締結しドイツ空軍の優越權を認めること
一、フランスは佛ソ相互援助條約を廢棄すること
一、トーゴーランド、カメルーン等の舊ドイツ領植民地をドイツへ返還すること
一、右代償としてドイツはフランスの國境全部の安全を保障すること

パリ政界ではヒトラー總統の右提案はその儘フランスとしては受諾し得ないものと信じてゐる

獨空軍の優越權承認 佛ソ援助條約廢棄

ヒ總統國交調整條件を提出

英伊協定効力發生を急ぎ 義勇兵引揚げを要求

英首相西班牙問題解決に乘出す

ロンドン特電【十九日發】デイリー・ヘラルド紙の報ずる所によればチエンバレン首相、ハリファックス外相は英伊協定の効力發生を急ぎ、ムッソリーニ首相に對しスペイン義勇兵引揚を急速に實行するやう要求してゐる、而してチエンバレン首相、ハリファックス外相は伊太利のスペイン義勇兵一萬名引揚げを俟つてスペイン問題の全面的解決に乘出すことゝなつた

中村參與官入城

大藏參與官中村三之丞氏は北支滿洲視察を終へて歸途二十日午前十一時五分京城飛行場着旅客機で來城、大野政務總監の招待午餐に臨み各方面視察ののち朝鮮ホテルに投じた、二十一日午後四時十五分發「あかつき」で歸京の筈

滿・波領事館協定

昨日交換公文に調印

【東京電話】滿洲國、ポーランド兩國間の國交正常化と友好關係增進のため駐日兩國大使にかねてより兩國領事館協定締結につき折衝中であつたが、この程領事館關係事項に關する兩國の意見一致を見るに至つたので十九日午後三時麻布櫻田町の滿洲國大使館において阮駐日滿洲國大使、ロメール駐日ポーランド大使との間に右領事館關係に關する協定の交換公文に調印を了した

なほ右協定によりこれまで事實上ハルビンにあつたポーランド領事館は今後實質上法律上の地位を認められることになつた譯である

開花三世相（かいくわさんぜさう）【13】

村松梢風作 中一彌畫

ゆすり（一）

青山の稲葉甲斐守と云へば、德川以來の家柄、旗本の中でも聞えた名家である。

當主の甲斐守は最早五十の坂を二つ三つ越してゐるがまだ至つて壯健である。妻は先年世を去つて其の後は、妻は迎へないが、お瀧といふ側室があつて、今ではそれが奥向き一切を切り廻してゐる。

嫡子雅之助と妹の靜江といふ娘と子は二人だけしかない。だが、

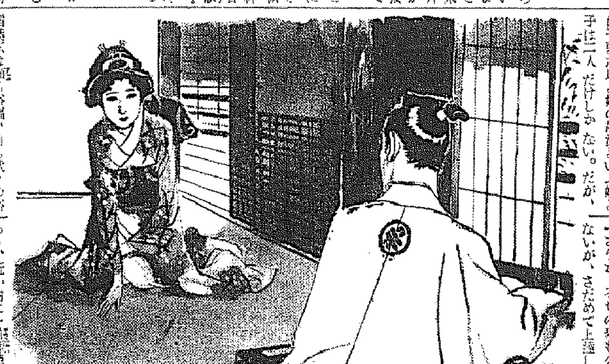

稲葉家は聞ゆる裕福、而も代々の裕福で旗本中で金持といふ評判だ。

家老といふ者が附き、用人も二人ぐらゐ居り、その他侍の役人も多く、それに若黨、仲間奥向きの女中の奉公人まで加へるとかれこれ百人位の生活、屋敷も間口八十間、奥行百二十間といふ廣大なもの。

今日は雅之助は外出もせず居間に閉ぢ籠つて讀書に餘念がない。たまたま眼を、戸外へ投げると、其庭には泉水があつて、瓢簞形の池の中を緋鯉が泳いでゐる。と、廊下を輕い衣ずれの音がして誰か近付いて來たが、障子の向ふから、

『お兄い樣』

と優しい聲がした。雅之助は眼をそつちの方へ向けて、

『靜江か』

『ハイ、一寸お邪魔をいたしましても宜しうございますか』

『お這入り、入れ』

しとやかに坐つて障子を開け、座敷へ入つて來たのは妹の靜江であつた。髪は文金の高島田、華やかな縮緬の振袖に厚板の帶を矢の字に締めてゐる。

芳紀は十七だが、兄によく似た氣品の高い美人だ。

『お兄い樣、よく御勉强なさいますこと』

『なに、今日は講釋の方が休みなので、家にゐて本でも讀んでゐるのだ。靜江、そちは何をしてゐた?』

『妾は只今お琴のお師匠樣がお歸りになりましたから、一寸お兄い樣のところへお邪魔をしに參りましたんですわ』

『さうか、そちの琴も久しく聽かないが、さだめて上達したことだらう、近い内に一度拜聽するかな、アハハハハ』

『ホホホホ、でもお兄い樣、靜江の琴を聽いてゐると眠くなるなぞと悪る口を仰しやるから厭でございますわ』

『冗談を云へ、いつ俺がそんなことを云つた?』

『でも仰しやるさうですもの、ホホホホ』

『ハハハハハ』

兄妹は睦まじさうに笑ひ合つてゐた。

『さうさう、お兄い樣は、昨日お稽古のお歸りに、雨にお逢ひ遊ばしたさうでございますね』

『うん、丁度飯ケ橋の邊へ來るとあの雷雨でな。いやはや難儀をした』

『それでどう遊ばしました』

『路傍の家へ入つて、雨宿りをさして貰つたのだが、いや、あの邊は大陰りであつたぞ』

話し乍ら雅之助はあの荒れ果てた小家に住んでゐた親子のことを思ひ出した。お町の美しい顏が昨日から心にこびりついてゐる。思はずボンヤリと其のことを考へ込んでゐると、靜江が、

『お兄い樣、少しお話し申したいことがムいます』と云つた

疾風の如き江上艦隊 さつと揚る日章旗

要衝黄石港占領まで

【石灰窰十九日同盟】武漢關門大冶鑛山の戰略的黄石港は我が海軍遡江部隊の強行進擊に流石の頑敵も支へ切れず遂に十九日午後四時十分陥落した、この日我が江上艦艇の遡江振りは正に疾風の如き勢ひで僅々五百米に足らぬ狹水道を四隣を睥しつつ戰鬪旗を風にはためかし午前十一時を期し逆まく濁流を蹴つて黄石港正面の長江に突入、敵は退けざる巨艦の正面陣地に周章狼狽を極め敵陣地より猛烈に發砲し始めた、彼我の砲爆音轟き渡る中を

先頭艦は 既に黄石港を突破し敵は退路を斷たれ頑強の抵抗も尚く續ける、午後三時突如として黄石港上流江岸に黄煙が揚られた、矢の樣に小舟が黄石港岸に突込んだ午後三時三十五分陸戰隊の敵前上陸は見事成功、石灰窰上流英王廟一帶の高地線には日の丸軍艦旗がさつと揚つた、海軍の黄石港攻略を側面より掩護中の陸戰隊他部隊と陸軍前岸部隊が諸要塞を占領したのだ、堰を切つた濁流の勢ひをもつて陸戰隊勇士が黄石港北端郵便局舎に突入突擊又突擊早くも郵便局を占領した、

黄石港の 一角は既に崩れ逃げ迷ふ敵を追ひ詰めトーチカ要塞を片端から奪取粉碎し凄絶な市街戰は時と共に全市街に廣まつた、卑怯な敵の常套手段たる放火が始まつた、やがて街の一角に勝利の喊聲がどつとあがつた、要衝黄石港は遂に落ちた、時まさに十九日午後四時十分、斯くて揚子江の重要據點たる石灰窰、黄石港間の地區は完全に我が手中に歸し目ざす漢口へは僅かに二十里の近距離に迫つた

難航の帝大問題 五大學は解決

文相、正式代案を承認

【東京電話】未解決のまゝとなつてゐた帝大問題は十八日深更各帝大側の回答文を手交されたので、文部當局は十九日祭日にも拘らず午前十一時より荒木文相を中心に首腦部會議を開き回答文内容につき愼重協議を遂げたが、會議は午後四時半迄續行され會議終了後山川學務局長、池崎專門學務局長は再び士會部に地方帝大總長を訪問種々會談を遂げ午後六時陷路再び協議を重ね、同十時に至り東北、北海道、大阪、京都、九州五帝大總長に損致三時間前後に亙り話合ひ二十日午前一時四十分漸く解決した、この會談によつて帝大問題は前記五帝大に關する限り圓滿解決することになり荒木文相より各總長に對し正式代案承認受理の挨拶があつた

東大は當局と單獨折衝へ

【東京電話】帝大改革案は地方五帝大と文部當局の要望を容れ大學側の解決を見たが東大の回答は文部當局の意向と相違するため兩者單獨折衝に轉じた、東大では二十日各學部教授會を開催態度を決定することとなつたが前途はなほ迂路し難い、しかして地方帝大と東大の回答の相違點は各學部長の補職、教授、助教授の任用につき地方帝大は總長銓衡と同樣指名推薦をとつたに反し東大は慣習を振りる差別から無記名投票の形式をとつてゐる點及び他の一點に關しては東大は獨自の見解に立つて他の帝大と異る態度に出たものである、しかして當局の絶對拒否する選擧投票は東大、地方帝大何れも大學内規から字句上抹殺されることゝなるが形式は抹殺となつてゐても學内情勢の運用上事實行爲としては從來の選擧投票が存續される譯である

澁谷 三色自慢

總動員朝鮮聯盟事務局移轉

國民精神總動員朝鮮聯盟事務局は京城瑞麟町一三二(電話光化門一〇〇二番)に移轉

理研酒工場(馬山)全燒

昭和酒造、損害百萬圓

【馬山支局電話】二十日午前零時四十分ごろ馬山府濱町理研昭和酒類株式會社工場より出火し、折柄東南風に煽られ火の手は見る〳〵うちに機關室から工場倉庫へ延燒し理研倉庫、事務室、精製タンクを除く外全工場を灰燼に歸し午前四時ごろ鎭火した、損害約百萬圓の見込み、出火の原因は目下取調べ中なるが火災保險は六十萬圓に附してある

徽新學校 盟休騷ぎ

教師排斥から

去る十八日午前、京城蓮池町徽新學校四年甲乙組八十餘名は中間試驗を前にして同校物理化學教員某氏を無資格だと排斥陳情書を提出し、同盟休校を斷行した、廿日一部の生徒は登校したが猶は動搖の虞れがあるので東大門署では時局柄首謀者三名を取調べ、同校では直ちに首謀者四年乙組[illegible]外十二名を無期停學處分

勅語謄本下附

京畿道内二十九校に けふ傳達式を擧行

京畿道では道内左の廿九ヶ校の中小學校に教育に關する勅語謄本が下附されたので、廿日午前十時、道廳第一會議室で關係各府尹、郡守侍立の下に各校長へ甘蔗知事から嚴肅な傳達式を擧行した

▲京城府鶴成小、同徳女小、壽松小、櫻仁小、興泰院小、徽文小▲仁川府松林小、松峴小▲開城府高麗小▲廣州郡西部小、廣州農實修▲楊州郡上道小、磨石小▲楊平郡丹月小、楊平農實▲安城郡光寶小▲水原郡烏山農實修、細柳小、梅香小▲金浦郡松亭小▲江華郡合一小▲坡州郡前小▲城東中學校▲水原公立農業學校▲中央中學校▲同徳高等女學校▲好壽敦高等女學校▲東星商業學校▲京城女子商業學校

丁通譯告別式 二十二日執行

京城三坂通泉[illegible]京畿道警察部[illegible]丁通譯は去る八月中旬河北省臨城縣で壯烈な戰死をとげた京城府出身の[illegible]で告別式を廿二日午後一時から[illegible]で執行

京城府の慰靈祭

けふ臨時大祭第三日

護國の英靈をまつる京城神社臨時大祭第三日の二十日、京城に於ても府主催の下に午後二時から奬忠壇京城府民會場で慰靈祭が執行された、京城府祭主、齋主、祭主の齋主玉串奉奠後、府民代表大野政務總監、南總督、中村軍司令官代理大野少將、各團體代表、遺族等の參列で嚴肅な式を閉ぢた

病都改善の第一歩

□京城の都市計畫進行に劃期的な示唆を與へた全國都市問題會議團會の組上に上つた近代都市の衞生施設は遺憾ながら不完全の折紙をつけられたが、
□京城府では衞生施設陣を強化、病菌病都市の汚名の中心的な原因となつてゐる下水溝と水洗便所の改善改修に大々的に乘出すこととなつた

清溪川兩岸に

先づ暗渠式汚水溝

京城府内の下水溝延長は現在一萬二千六百米であるが、このうち暗渠に改修された延長は一萬八千七百六十一米で、殘る三萬三千八百三十九米は未改修のまゝ汚水を氾濫させつゝ都心地帶を縱々と流れ、都市の美觀、衞生兩方面から見て寒心すべき状態を示してゐる、京城府の下水改修工事は大正七年以來、清溪川、旭川の兩幹線を中心に開渠式、暗渠式を併用して今日まで約六百萬圓の總工費が投じられ、現在も昭和十二年度から五ヶ年繼續事業として百七十五萬圓の改修工事が進められてゐるが、結局は兩幹線の根本的な改修が實現せねば完全に汚水處分が出來ないと云ふ建前から、明年度内に實現を期して先づ清溪川の兩岸に大規模な暗渠式汚水溝を作り、これを下流で合流させその間で淨化處理をする計畫を進めてゐる、清溪川に注ぐ支線下水溝は南岸に十三、北岸に十八これ等を兩岸側に集流、中央部には汚水を流さずきれいな砂地として賞現出來ないとしても、現在のやうに汚水のうねつた流れだけは府民に見せないやうにしようと云ふのであるが、この暗渠式の兩岸の汚水溝は降雨時になると中央部の砂地を流れる雨水と通して溝内の汚れを洗ふやうになつてゐる

水洗便所には 取締令登場

京城の水洗便所は現在約三百ヶ所にしか過ぎず文化の程度は不釣合にも示現されるものとすれば、十四萬の戸數を擁する京城として甚全くお恥づかしい數字で、官廳、銀行、會社、デパート等の大建築物を除いてはアパート、旅館等の比較的多人數の住んでゐる建物でさへの改修が、經費の關係で當分化が出來そうにない所が多く、しかも少くとも一年一回は淨化裝置に掃除をせねばならぬことさへ殆ど守られて居らず、衞生的な施設であるべき水洗便所が反つて寒心すべき汚水を下水溝に放流してゐる有樣であり、都市衞生の見地からも現在の如く單に建築取締規則によつてのみ監督してゐると云ふ状態から更に取締の強化徹底を期するため京畿道令を以て新に水洗便所取締規則を制定することゝなり、

吸血鬼退治 蚤・虱 ハイナシン

驅逐艦派遣

海上防空訓練近づく

[illegible]に誤りの完璧を期する目的から平壤の海軍武官と協力、來る二十四日午前九時から同二十六日まで三日間鎭海上空に防空訓練を實施に決定、この訓練の實績を上げるため海軍より派遣の驅逐艦に本府及び鎭保道警務課長官が仁川港及び群山港から乘艦、官地に在上陸目標を指導するることになつたが、本府遞信局では各港合を統元又は消督するに決めたので、二十日各航行船は注意する樣通知を發した

飛込み自殺 開城府南大[illegible]

京日世界發聲ニュース映畫

第九十六報 明治座、黃金座、浪花館で上映

本社提供の京日世界發聲ニュース第九十七報に廿日京城府内明治座、黃金座、浪花館に一齊上映された、が、同ニュースには鳥猛果敢號以て數鬪をはじめ漢口大攻略戰、火山占、敵信賴人殘滅決死的撮影に依つて斷頒されてゐる

優良煙草小賣人表彰式擧行

けふ府民館で

京城地方煙草小賣人組合主催京城出張所管内優良煙草小賣人表彰式は廿日午後一時から京城府民館大講堂で擧行、會員二百餘名出席し鳥居專賣局長、鳥居府民の齋詞奏讀の府衞生關係者等が參集、道令に對する具體的な打合會を開いた

後、門脇地方組合長の告辭があつて左記十九氏に對し表彰状並びに賞品を授與、被表彰者總代中村穆氏の挨拶、賀田京城商工會議所會頭の祝辭あつて閉式、終つて滿洲通の製造工場を見學した、被表彰者は次の通り【氏名・表彰式場】
脇キク(黃金町五)中村傳(本町四)金聖珏(敦義町)大堀豊吉(櫻井町二)丁錦子(貫鐵町)中尾リン(大和町一)金德俊(新堂町)佐藤律(光熙町二)趙俊識(龍頭町)金莉子(典醫町)村本キミヨ(黃金町三)裴應奎(貫鐵町)坩奉俊(並木町)川口伊作(齋路町一)川浪清治(本町)

藥屋へ闖入

暴れトラック

これは惡戯から暴れる

十九日午後四時二十分ごろ京城鍾路町一ノ一〇三京仁トラック京七一一五(運轉手安鍾植)が鍾路の中を阿峴町から蓬萊町四丁目方面へ差向つた際ハンドルを採り損ひ同町四ノ二三二李相龍藥屋の店頭にぶつゝけて破壞、盲唖の損害十九日午後九時半ごろ京城新町タクシーへ初音町二一一賞店上松方前まで來てくれとの注文があるので、運轉手吳興君(二)が第九五二八號を運轉右場所に來たが、お客が居ないので車を止めて客をたづねる間に附近の者が兩自半分にからしめて自動車に乘つて疾風を惡戯してゐるうち自動車が滑り出し、賞店上松方の玄關に突入目茶々々に破壞した本町署で取調べ中

城大醫學部長 今村博士新任

けふ發令さる

城大醫學部長上田教授の辭任に伴ふ後任部長に二十日解剖學教授今村豐博士が發表された、今村新醫學部長は城大最代醫學部長の中でも若手の學部長であるが戰時下の醫學部が特殊な使命を荷つたけに新鋭發剌な同氏の手腕にかけられる期待は大きい

二十日朝の概況

颱風は今朝は南大東島の東方約二百粁の海上にあつて北方面に進んで居る樣です此の高氣壓から九州にかけて大平洋沿岸地方では雨所雨が降つて居り東北地方北海道が晴れて居るだけで其の他は大部分曇です氣壓配置は東高西低型で本日南鮮日本海に殘つて居り北支那満洲は殆んど快晴朝鮮も中部以北は晴南部は曇又薄曇です鮮内氣温は南部に一二度の高目中部は平年並北部は一、二度高い所もあります

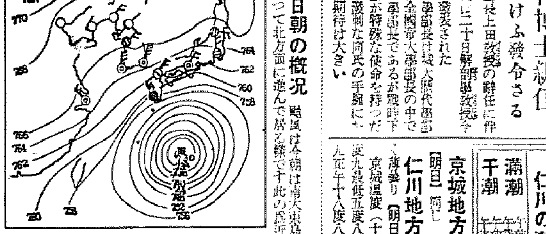

天氣豫報 (21日)

京畿 黄海	北西乃至北東の風	晴れたり曇つたり	
全南 全北	〃	〃	
慶南 慶北	南乃至北西の風	曇り	
平南 平北	北乃至東の風	晴	
咸南 咸北 江原	北乃至東の風	晴れたり曇つたり	
咸北 咸南	〃	〃	

京城地方【今晩】晴一時曇【明日】同じ
仁川地方【今晩】北の風弱く薄曇り【明日】北の風時々曇り
京城溫度(十九日)最高二十一度九最低五度八(二十日)朝六度九正午十八度八

仁川の潮時 (21日)

	午前	午後
滿潮	[illegible]	[illegible]
干潮	[illegible]	[illegible]

銀幕に再現する 南支 (世紀の快擧) バイヤス灣敵前上陸 實況 ニユース 日本より上映 開映十二時十分・三時五十分・八時 愛染かつら好評付續映中・南海征服上映 明治座 松竹キネマ

海南島に猛颱風

【香港二十日同盟】海口來電によれば海南島は去る十日頃猛烈な颱風に襲はれ同島北東部の米の收穫は殆ど皆無の状態となつた、なほ之に伴ひ豪雨のため各地の河川氾濫を見て居る

『大陸の特急』遲る

北京發釜山行急行第十列車は途中事故のため一時三十分遲れて京城へ到着した、これがため廿日午後二時十分京城發釜山行同列車は京城から特發し、同列車京城以南乘客は全部四十五分發「あかつき」に收容した

富水河畔を望んで敵情觀測の皇軍部隊―航空便

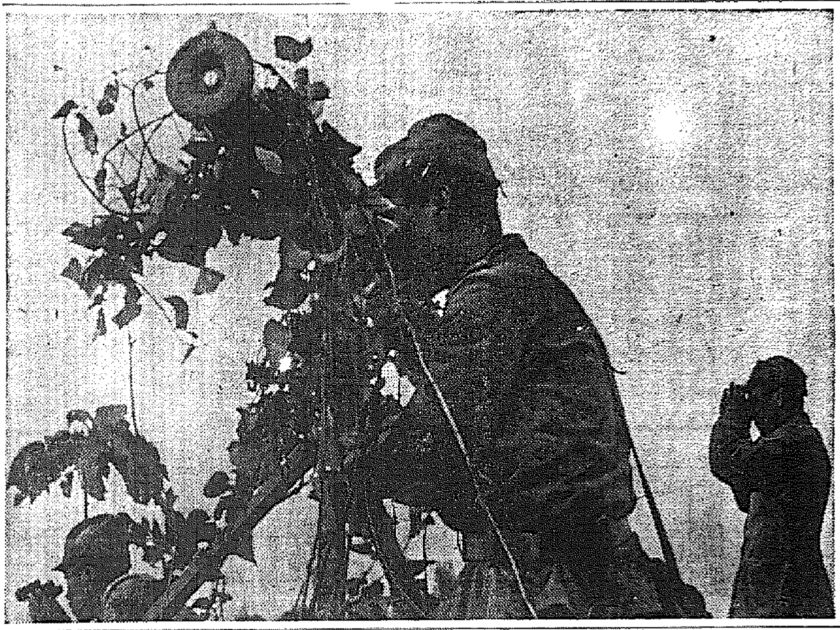

齒科醫師試驗 第二部合格者

本府衞生局では去る十月六日齒科醫師試驗を實施したが、第二部試驗合格者を次の如く二十日發表した

谷口讓一(徳島縣)奥山忠吉(山形縣)池田純一(和歌山縣)奥田文六(熊本縣)山崎勇(福岡縣)山口松次(佐賀縣)清水武雄(鹿兒島縣)永田忠富(鹿兒島縣)藤波好武(熊本縣)起佐雄(佐賀縣)森田萬石(佐賀縣)首藤喜久造(大分縣)岩崎智夫(長崎縣)賀來直人(大分縣)坂ノ上和江(鹿兒島縣)平南定知(鹿兒島縣)池田三郎(鹿兒島縣)曹木德至(福岡縣)小川昇(島根縣)白崎繁信(福井縣)酒井次郎(大分縣)松岡重作(愛媛縣)太田和一郎(京都府)李鍾玉(貞洞町)李鍾浩(唐珠町)鄭良源(清進町)康軍錫(高陽郡纛島)

銃後の飛躍に

青島の半島同胞

獻金、慰問等美談續く

青島における半島同胞の銃後活動状況につき、この程北支派遣府出張所長より本府に達した情報によれば、左の如くゞに目覺ましきものがある

一、市勢は昭和十二年五月、一、三九八名であつたが、本年八月一日現在は二、九四、一、七八六名に達し、朝鮮人民會は賞見商李如高氏を會長として教育、治安救濟施設、銃後の各方面に活動してをり、同朝鮮婦人會も結成され會員三十名を數へてゐる

一、事變發生直後義勇隊を組織し内地側義勇隊と協力して在留民の保護に當り、又領國會を結成しその事業として各戶一日一錢以上の國防獻金貯金をなさしめては青年團を組織して内地人と協力、敗殘兵或は帝國等の警戒取締りに當つて居り、この間潜伏中の便衣隊三十六名を逮捕したことがある

時局利用の横領書記

檢事局送り

京城清進町元京城鍾路北部組合書記張廷柱(三)は組合の金四十圓餘を横領遊興に費消して館になつたがそれにも懲りず女給ヶ年版の班長の印鑑を盗用として隊員から國防獻金を募集、十五圓を横領して好きな女に注ぎこんだことが發覺し、時局利用の不屆な犯罪として京城憲兵分隊で取調中であつたが十九日京城地方法院檢事局に送られた

◎見切奉仕品の一例◎

呉服せいもん奉仕品(二階)
◇本銘仙大見切 一三・〇〇 一・六・五〇 一・八・〇〇
◇袋帯 一〇・〇〇
◇仕立染名古屋帯 一・八〇均一
◇正絹々袖夜具裏 一枚分 二・八〇均一
◇椅子座布團 〇・二五
◇カツポー着 〇・六〇
◇新興村山大島 二・五〇均一
◇新興モス着尺 二・五〇均一
◇純毛モスリン着尺 三・五〇均一
◇業平綿紗友仙小巾一尺 〇・一〇均一
◇新興モスリン友仙 小巾一尺 〇・〇五均一
◇絞り風呂敷 〇・一八
三階婦人子供雑貨奉仕品
◇純毛婦人スカート 三・九〇 四・八〇
◇ベンベルグ・ブラウス 一・五〇
◇婦人オーバ(純毛) 一六・〇〇
◇ビロード女兒服 七・〇〇均一
◇ビロード男兒服 二・〇〇均一
◇コール天男兒服 一・五〇
◇子供オーバ(純毛) 赤札付大廉賣
◇婦人子供服地 はぎれ大見切處分
既製純毛紳士服格安奉仕(三階)

21日より 26日まで

三階文房具玩具
◇アルバム三種均一特賣 〇・九〇 一・〇〇 一・二〇
◇軟式野球ボール 〇・一〇
一階雑貨奉仕品
◇本絹ネクタイ掘出物 〇・五〇
◇ズボン釣 〇・八〇均一
◇絹メートル男傘 〇・五〇均一
◇マフラー掘出物 三・五〇
◇本毛ジヤンパー 〇・五〇均一
◇大特價冬下二足 二・八〇
◇ラクダ色純毛シヤツ 〇・七五
◇紳士用キツト皮手袋はんぱ物 三・〇〇
◇婦人用タオルねまき大特價 二・〇〇均一
◇ベビー長靴(六文六半) 〇・五〇均一
◇はんぱ物汚損品破格値大見切
一階食料品奉仕品
◇栗饅頭 一〇ヶ 〇・二八
◇蒸羊羹 一ケ 〇・一八
◇支那そうめん二把 〇・一一
◇切するめ五〇匁入 〇・二〇
◇壽司海苔 二帖 〇・一八
◇千切大根一〇〇匁 〇・一四
◇鰯丸干一〇〇匁 〇・二九
一階荒物奉仕品 ◇荒物はんぱ物見切大特賣

丁子屋 見切品の數には限りが御座います なるべくお早くお越し下さい

せいもん大廉賣

丁子屋の 良い商品がどうしてこんなに安く賣れるか?
各御家庭の非常時經濟に協力する意味に於て、持越品を始め全商品に亙つて眞に犧牲的な奉仕を敢てするからであります。左記の一例に依つても一目瞭然の樣にどれを取つても悉くお買徳の品々ばかりです。秋から冬へのお支度には是非この又とない機會を御利用下さい

==お衣裳に御書類に== ==是非お忘れなく== 鳩居堂の防蟲香と匂袋 鳩居堂香舖 東洋商科大學 本町三丁目 九一 電話本局[illegible]

武田産婦人科病院 新學期 四月・十月始 武田産婆學講習所 京城府長谷川町(朝鮮銀行横) 醫學博士 武田正房 電話本局②四五四五番・③一三七二番

通勤に最適! 丈夫で經濟 頑強 長期全週諸部品防水式 山口の自轉車

キングレコード ズドンと巨彈! 細川潤一氏が流行歌の革新を目ざして心血を注いだ名曲 曉野の夕陽 新橋・みどり 塩まさる 唄 母子船頭唄 利根のお月さん 空の上 僕と母さん水の上 漕いで流して日がくれる 船頭ぐらしは樂しいな B22

延白の泥炭からアルコール製造 獨逸に送つて試驗

時局の下に 重要新資源

【海州】黄海道延白郡地方に相當多量に産出する泥炭は現在附近農家が燃料に使用してゐる程度で何等外に利用もされず開發の手も延びてゐないが最近ドイツでは泥炭のアルコール一部液化に成功し現に工業化してゐる事實があるのでわが國でも東北地方の泥炭をドイツに送附して試驗中との報に接し黄海道産業課では大阪の朝鮮物産協會にこれが試驗の斡旋方を依賴したところ、同協會では時局柄極めて重要視し、先づ現品を埼玉縣の國立研究所へ送つて一應調査の上更にドイツに送つて液化の可能性があるかどうかを試驗したいからさしあたり現品を急送し、且つ埋藏地域の詳細埋藏量及び埋藏の狀態等詳細に報告されたいと照會してきたので、道では現品を送ると共に目下延白郡當局に命じ詳細につき調査中であるが、この泥炭の液化が可能となれば從來顧みられなかつた泥炭が一躍時局の脚光を浴びて華々しく世に出るわけである

コレラ禍今は福 漁撈禁止が幸ひして

西鮮沿岸一帶大漁に次ぐ大漁

【平壤】コレラ禍による沿岸一帶の漁撈禁止は四十日振りの去る十六日解禁となり、生活に極度の不安を感じてゐた漁民はどつと歡聲をあげて漁撈に殺到してゐるが四十日間に亘る漁撈禁止のため魚類が繁殖したせいか大漁につぐ大漁で帆船一隻が一日三百五十圓を稼げ、到るところ豐漁に歡聲してゐる、これを本當の禍轉じて福といけるか三十萬圓の損失も今月一杯で取り戻せさうであると道水産會は豐漁に大漁旗で各漁業組合を督勵してゐる

櫻えび大漁

全南靈光郡沖合で 十二萬斤の水揚げ

【光州】全南靈光郡弘農面沖合では昨今櫻えびの盛漁期で鮟鱇網漁船が約二百五十隻蝟集し壯觀を極めてゐるが、道水産課に入つた報告によれば九月中の水揚げ高は十二萬斤、七萬九千六百圓である

三人組竊盜團

【鎮南浦】府内億兩機里安□□(二〇)同里蔡□□(二二)同里金□□(二〇)の三名は共謀の上去る六月廿五日府内明紗町税務監督支所技手横田幸右衛門氏方に侵入し現金衣類取十圓を窃取したのを手始めに龍井町三和町明紗町に内地人の家宅を専門に窃盗狙ひを働き、現金品物を合せて約五百餘圓を盗み、これを全部飲食店で消費遊興してゐたことが發覺、十八日夜一網打盡に御用

中學校のラヂオを盜む

【全州】十九日午前一時から同六時までの間に全州南中學校校長室据付の五球ラヂオ受信機を盗まれたことを朝になつて發見、全州署では直ちに搜査の手配をしたが數日前大正町三丁目是永文具店で萬年ペン十六打(約七百圓)の盜難事件もあり全州地方に相當大物が潜入してゐるものと見られてをり、警察でも一般に對し警戒を注意してゐる

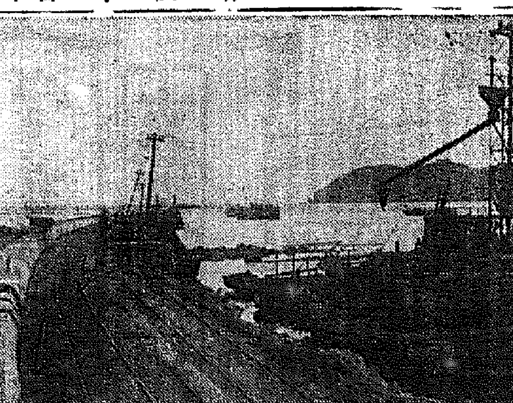

工事捗る清津兩港

【羅南】目下工事中の清津西港(下鉤港)と清津北港は着々と工程を進め、既に防波堤千六百米の中鉤六百米が竣工された、同港は輸城川右岸から東村に至る約百萬平方米に及ぶ廣大な海面を港内としてこれが完成の曉、清津本港をも凌駕する大工業港たるべくこの工費約六百萬圓、十九年度竣工の豫定である【寫眞=工事中の清津西港】

妻を滅多斬り

【平壤】府内新里一三四宋元淳(三六)は十八日午後八時頃大虎になつて歸宅、内縁の妻金氏(二七)と口論の末仲仕作業用の手鉤で金氏の頭面その他數ケ所を滅多斬りにし重傷を負はせた、原因は金女の不品行からしく、船橋署では加害者を引致取調べてゐる

延吉放送局 十一月から 本格的放送

【延吉】去る四月一日十ワットの電力で假放送を開始した延吉放送局はいよいよ十一月一日から二百ワットに擴張して本格的放送を開始することになり、これを記念するためラヂオ春藝場所では去る二十日から二十二日と二十三日の受信機五百個を景品附で賣出してゐる、又放送局では半島人のため將來京城の第二放送を中繼する計畫も進めてゐる

阿片窟を衝く

【平壤】十八日午後九時半ごろかねて阿片窟とにらんでゐた府内感町支那人張成信方を平壤署員が踏み込んだところ主人外支那人四名が阿片を吸つてゐるので現場で一網打盡に檢擧すると共に阿片百餘匁と吸飲具を押收した、一味は前から

食刀でひと刺し 酒の上からまた殺人

【新義州】十七日午前十一時ごろ平北義州郡義州邑飲食店業□□□方で同地金謠歌(三〇)ほか二名が飲酒中に宜川郡□□面月谷洞金□□(三〇)ともなる者が入り來り互に醉つた揚句此細のことから喧嘩となり金謠歌に棍棒を振つて一擊を加へたのに金謠歌は怒つて食刀を持ち出し格鬪の末金謠歌の下胸部を突き刺し即死せしめた、急報に接した□山署は直ちに非常線を張つたが犯人は逸早く逃走し未だ逮捕に至らない

牡丹台の岩窟に冬籠りの支度

三人組、荒稼ぎ一歩前で捕る

【平壤】百餘尺に達する清流壁の上部に岩窟を築いて平壤府内を荒し廻つた窃盜團が惡運盡きて平壤署に一網打盡された……平壤署では去る九月下旬平原郡龍川面生れ住所不定前科一犯村□永寶(□)を窃盗容疑者として檢擧取調べたところ、共犯平北寧邊郡群山面生れ住所不定前科一犯吳鳳根(□)と永原郡中月面生れ住所不定□長□(□)の兩名と共に本春九月ごろから牡丹台清流壁の百餘尺に達する斷崖の上部にある岩窟を本據に忍び込み窃盜を働いてゐたことを自白したので、共犯兩名を搜査中この程西城里で檢擧、これが共犯二名は首魁の根が檢擧されて以來清流壁の岩窟生活をやめて下山、大きな仕事をして冬籠りをしようと共謀の上一圓九十錢で肉切り庖丁と玩具ピストルを購入して檢擧されるその夜西城里□□に押入らんとする寸前、一味は捕まつたものである

一味が自白したのは窃盗五十件四百五十圓に上つてゐるが何れも府内市街方面のみで他人のやうな生活でしたと係員を呆かしてゐる

蒲團五百組

津田鐘紡社長から 罹災民へ贈りもの

【羅南】過般滿洲視察の歸途國境事件現地及び道内各地に視察を了へて歸つた鐘紡社長津田信吾氏は國境事件と水禍に苦しめられた鮮民達に上を想ひ寒冬を控へた罹災者の罹災民にせめて暖かい蒲團とこの程同社製の立派な蒲團五百組を咸北道に寄附して現地に送つた

京城商議戰に 李斗用氏出馬

【永登浦】京城府に編入されて初めての商議選擧に永登浦商界の信望を擔つて李斗用氏が出馬した

延吉の花柳界景氣

【延吉】延吉縣公所の調査によれば縣□一年より本年六月まで四ヶ年間の内鮮人藝妓、酌婦、舞妓の收入は三十六萬圓で現在藝妓三十三名、酌婦百四十四名、舞妓三十

延吉の下水 溝大改修

【延吉】延吉の道路は下水溝不備のため降雨期には泥海となるので省縣當局では下水溝の大改修を施工することになり、延吉縣から延吉橋までの一等國道は既に入札濟みで市内の下水溝工事は中央政府の補助金十四萬圓、省地方費六萬圓、縣費二萬圓、延吉商埠地費下代金六萬圓、合計二十八萬圓で二ケ年繼續事業として明年四月起工するはずである

新義州の火事

【新義州】十八日午後三時半府内彌生町新義州合同製材所から出火、棟つゞきの四軒を全燒した、その他取調べ中である

吉州の慰靈祭

【吉州】邑では靖國神社臨時大祭に當り十九日は午前十時十五分を期し護國英靈に對して一分間の默禱を捧げたが二十日は午前十一時から忠魂碑前で慰靈祭を執行

咽喉自慢藝自慢 集つたりざつと九十名 BBの新人テスト

【平壤】BBでは秋を飾る慶事ローカル放送として〃新人の夕〃を催すべく出でよ新人と管内から新人放送者を募集してゐた處我こそはと百六十六人の新人が名乘を出たので去る十六、七の兩日、午前九時から午後五時までBBのマイクの前で藝術に燃える熱情のこもつたテストを行つた何れも名人そちのけの素晴らしい技能を發揮し豫期以上の大收穫を收めた、從つて優劣決め難く、審査に非常な苦心を拂つた結果次の如く第一放送の部二十二名、第二放送の部三十名合計五十二名を選拔した、これらテストを見事にパスした新人五十二名は、來る下旬頃〃新人の夕〃に華々しくデビューし歌謠曲に、詩吟に、浪花節に、物語に、器樂にそれぞれ天分を發揮して〇〇聽取者の耳にその隱れた技能を披露することゝなつてゐる

合格者(第一放送)二三名(歌謠曲)古屋丈男(鮮菊)、若龍、平原麟太郎、皆川忠、天野富美子、岡留勇治(詩吟)新井宗司、大和國夫、水浦眞作、(浪花節)浦風太郎(新日本音樂)松浦鈴非山外九名(謠曲)松尾富哉(映畫物語)德山賞(ピアノ獨奏)金原秀雄(ハーモニカ獨奏)今村雅享(第二放送)三〇名(歌謠曲)東伯南、鼎甫龍三、崔載哲、吳福根、崔半星、趙永祺、韓龍波、徐永祺、朴禰聖、金淑姬(俗歌)子、玉淳弼、(家謠)鄭南秀、金姆淑、吳世貞、(家謠)金福實、(獨唱)趙永俊、李順姬、尹惠玉、玉仁芳、(ピアノ獨奏)尹永淡(サキソフオン二重奏)金淳星、金天用(ギター獨奏)李基柱、雛斗率(西道歌謠)金贊基、金泰淳(笛)金利淳(ラヂオドラマ)李聖甫外東成三外

四水組の組合費減免

【咸興】過般の咸南大水害で罹災被害を受けた咸興、秦柳、□原その他四水利組合に對しては本年度組合費の減免を行つて罹災地主の苦痛を緩和することになつたがその概率は假當收穫算定の場合、水害により全免となつた田は□□歩合、□□減歩合、調整減歩合を通常の□□歩合一五%に對し□□減□などを合計二二一%の□定加算し組合費□免地面の□五%、中等一〇%、輕度五%の割で加算し組合費減免の決定には本年收穫を七割作を基礎として三階段に分ち、反當收量一石九斗以下一石五斗以上には七割、一石四斗以下一石以上には四割そして九斗以下の場合には全額免除の方針である

馬耕競犂會

【慶興】慶興郡農會では來る二十三日上下面三峰洞で馬耕競犂會を開催、出場馬數は二十頭で十頭づゝ二組とし、一組の耕地面積は千坪、競技回數は四回である

五萬七千圓追加 仁川府の更生豫算

【仁川】追加更生豫算を審議する府會は十八日午後二時から開會、出席議員十八名まず永井府尹から從來該鮮地帶がなかつたためこれを新設することになりこれに關係し一般豫算變更になつた議項目を計上したほか仁川驛月尾島涌溶待合所前直通道路改修に際し日本製粉株式會社用地を道路敷地に編入するの必要生じ同社敷通り荷月尾急行道路の一部を路面としこれを前記の道路敷地編入用地と交換更に十三年度に特別税七地坪數割を賦課すべき事業の種類並にその地域を定めんとするものであると說明、直ちに豫算審議に入り波瀾なく一瀉千里で原案通り可決確定して同三時閉會した、更生豫算は歲入出五萬七千四十七圓を追加計上し合計二百八十四萬六千二百六十七圓となつたわけである

と說明、直ちに豫算審議に入り波瀾なく一瀉千里で原案通り可決確定して同三時閉會した、更生豫算は歲入出五萬七千四十七圓を追加計上し合計二百八十四萬六千二百六十七圓となつたわけである

在奉半島人の生活改善

【奉天】副領事飛鳥、奉天市王爺廟元機の兩氏をはじめ在奉半島同胞の有力者を委員とする奉天半島人生活改善準備委員會ではさきに委員會を開催、實行方法その他に關し慎重協議を遂げたが

新興奉實四體に關する事項▲迷信打破、冠婚葬祭へ貯蓄及び物資節約に關する事項

に主として重點をおき早速市總和會本部の事務所に充て、全能力を擧げ早速實行に乘出すことになつた、とまれ全滿に魁けての生活改善運動だけに、成果は各方面から期待されてゐる

牛蛸の輸出激減

【遼陽】滿洲國の蒙古、奉天、大

貿易座談會 城津でも開く

【城津】朝鮮貿易協會では對外貿易伸展策の一端として各重要港で巡回貿易座談會を開催してゐるが城津でも商工會議所と邑事務所の斡旋で二十二日座談會を邑會議室で開催することゝなつた、なほ同協會からは次の五氏が廿一日城津に乘込み同日港灣施設の上翌日の座談會に臨む筈

本府商工課、外務部より各一名、城大教授鈴木武雄氏、朝鮮銀行員一名、協會理事

別所少佐追悼會

【城津】曾て城津に在住したことのある別所源一郎少佐は去る八月二十七日山西省攻略戰に名譽の戰傷を受け同月三十日殉國の旨去る十二日發表されたが邑内には故少佐の知人が多いので夏、三重縣人を集め十七日午後一時本願寺で追悼會を執行した

男を瞞す

【鏡南】邑内天機里料理店遊女中文姓女(二)は朝鮮職工元福萬(二)と夫婦約束をし支度金として六十圓を男から受取つたが實は結婚の意思がなく、金がなくなつたら秋風をたてはじめたので憤慨した金は女を結婚詐欺として興南署へ告訴した

國防獻金

【城津】料亭出雲屋抱藝妓歌香こと石飛政枝さんは年期を勤め上げ抱主に歸るに當つて料理屋組合と扶助會から四十圓の餞別をもらつたのをそのまゝ憲兵分隊に國防獻金した

別莊地造成

【興南】西湖津の魚山忠八氏は目下西湖津水産加工會社裏の山腹を開拓し分讓別莊地を造成中であるが同所は眺望がよく別莊地として理想的である別莊地となることは明である

二宮憲兵司令官羅南へ

【羅南】二宮憲兵司令官は北鮮における憲兵將校現地指導のため十七日來羅鶴屋旅館に投宿した

咸南辭令(十八日附)

新浦公立商業學校長 青木友猪

依願免本官

咸興公立商業學校 中村明治

命新浦公立商業學校長

忠北辭令(十八日附)

新鳳(臨設) 全奎浩

依願免本官

淸州(臨設) 趙三□

任淸州、命陰城□□□長

文壇從軍通信

漢口戰途上にて 川口松太郎

戰線へ來て一番感じた事は、兵隊の讀物慾と知識慾だ。みんな本や新聞を讀みたがる、慰問品を包んだ古新聞を見ると中の品物より新聞をひつたくるやうにして讀み始める。

九江や漢口方面の戰線ではなく、上海を二里離れた大場鎭や吳淞鎭などの警備兵でさへその有樣で、兵の要求の第一は讀物にある。內地の諸君が慰問品を送る包みには必ず最近の新聞を用ひ、內容には新しい讀物雜誌を一冊加へて頂きたいと思ふ。

戰線の何處へ行つても見られるものは古雜誌の表紙だ。野戰病院の壁に必ず見られるのは雜誌の口繪をキリぬいたグラビヤの美しい寫眞だ。僅かに兵隊が手にしてゐるのは泥にまみれた雜誌に限られてゐる。

こゝへ來て我々は大衆作家として第一線の責任感に打たれ、我々の作品が少しでも戰線の兵士達を慰める機會のあつた事を喜んだ。

「講談俱樂部」を通して私は內地の諸君へ大聲で呼びかける。「講談俱樂部」のやうな面白い讀物になる大衆雜誌を慰問させて下さい。この種の雜誌を激勵向上せしめて下さい。

それだけでも立派な銃後の任務と云ひ得られる。私は此處へ來てしみじみさう云ふ實感を得た。これからいよいよ戰線に出ます。前線には更に諸君に報告すべき、感激的事實が待つてゐると思ひます。(寫眞は川口松太郎氏)

人よりも安く仕入れて儲けるには なくてはならない
六大都市 百貨製造家問屋名鑑
▼儲けるコツはこれだ▲
東京・大阪・名古屋・京都・神戸・横濱の一流百貨製造問屋が一目に解る業種別大名鑑を是非揃へられよ
各商品材料器具の仕入に地方の商品買込に
これさへあれば商戰は絕對に勝利だ!
●一部定價(送料共) 申込は前金、代引は不可
大阪市西區南堀江上通四丁目 振替大阪六七五一九番 百貨仕入案內社

★日本で一番良い複寫紙!
株式會社原田商店

學生用に 事務家用に
ハマグチペン
すらすら書けて永くもつ
大阪 株式會社 服部洋行

ペンの壽命七倍!
ワグナーインキ
品質化學的に優秀なインキです! 普通インキに比し約七倍の耐久力をペンにあたへます!

優秀淋治藥 リベール
淋病(內服)
殺菌力強烈 うみ去り 痛み消散
一、淋病を速く治すには結局尿道に潜み繁殖しつゝある黴菌を早く撲滅し體外へ驅逐して了ふ事です。
一、それには內服藥にて生理的作用を以て治すのが安全であり理想的であります。
一、特製リベールは內服藥中効果迅速で人に知られて居ります。
一、服藥すれば腸粘膜より吸收する事の速さ早きは服藥後四五時間遅くも翌朝に至れば尿は藍色に變じリベールの臭氣を放つて排出致します。
一、此時より何とも言へぬ良い心持ちになり日を追ふてうみ痛みは消散致します。これは今迄潜伏せし黴菌の漸次驅逐されつゝある證據です。
一、之の黴菌の有無は服藥前後の尿を採つて專門家に希ひ黴菌檢査をなさるのが最も確かです。
一、警告
素人療法の洗滌や尿道注入等は最も危險です刺戟を與へて炎症を惡化する位でなく却つて淋菌を奧へ押込んで副睾丸炎、攝護腺炎を起したり膀胱カタルになつたりするのは皆之れが原因です樣々の手當治は絕對禁ずべきです。
◎各藥店にあります 品切の節は本舗へ申込下さい―送料不要
藥價 五日分 二圓半錢 七日半分 三圓半錢 十三日分 六圓 廿七日分 十二圓
大阪市東區南久太郎町 本舗 竹村製劑所 振替大阪三六〇番

風熱さまし 眞によく効く
元祖 トンシク 竹村
熱い砂糖湯に溶いてのめば急に氣分が快くなる
藥價 三十錢 五十錢 一圓 本舗 大阪 竹村製劑所
各藥店にあり

しなやかな美肌をつくる
資生堂
コールドクリーム
バニシングクリーム
御愛用感謝 奉仕賣出し
資生堂コールドクリーム又はバニシングクリームの內何れか一個お買上げ毎に左記新製品(御試用型)三種のうち一種洩れなく贈呈
花椿會員のお方樣には御買上げ高一圓毎に更にクーポン一枚進呈致します
全國各地資生堂チェインストアに於て 定價(各) 五五セン 一円一〇セン
期間・十月末日まで
■景品
新製品(御試用型)
資生堂スキンローション
資生堂スキンクリーム
いづれもビタミンA・D・B・Eを含んだお肌の榮養化粧料
資生堂ハンドローション 手を美しくし、荒れ、ヒビを防ぐ

『花椿會にお入りになられましたか?』
淸く、正しく、美しいお化粧こそは銃後の女性に望ましい作法であります。花椿會は皆樣がより端正に、より淸麗になられますやうにと、創められた愉しいお集ひで御座います 從つて、會員の皆樣には美容、流行、趣味等の有益な記事を滿載した月刊雜誌『花椿』を洩れなく贈呈いたし御參考に資すると共に、臨時各地に於てこれ等に關する講演會や實演會を催して御招待申上げ、新しい美容技法に就いての御相談や御研究に與らせて頂く他、年一回會員の皆樣に感謝のお印として記念品をお贈り申上げて居ります。昨年は記念品として豪華なヴァニティケースを贈呈いたし非常な御好評を賜りましたが、本年は典雅優麗なるハンドバッグと紙入れを撰定、目下鋭意作成中で御座います。尚、『花椿』はまた皆樣の豐な御文藻をお待ちしてゐる雜誌でも御座いますから、どうぞお誘ひ合はせて御入會下さいませ。
◆花椿會は資生堂化粧品御愛用の御婦人方を以て會員と致します
◆花椿會へ入會御希望のお方樣は資生堂チェインストアにて資生堂化粧品をお買上げの節その旨御申添へ下さいますと何時からでも直ぐ會員になつて頂けます (會費不要)
SHISEIDO GINZA TOKYO

趣味と学芸

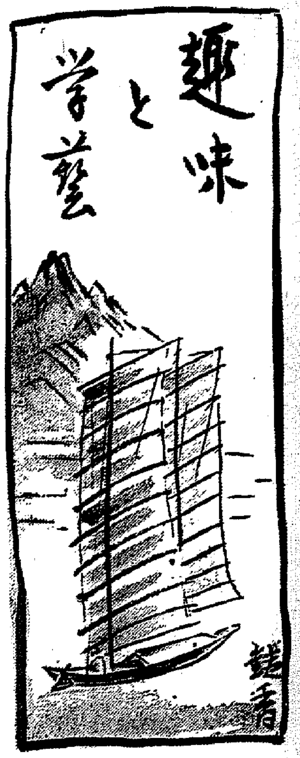

楢崎鐵香氏筆

支那の玩具【下】

宮尾しげを

奥などは中を見ると、標準の雛の模様がそのまゝ出てゐる。下を背く上の方を牡丹色に染めて、屋根には簡單な模様が木版で刷つてあつて、眞中に銀紙の玉がくつつけてある。かつぎ手に渡した高架の竪はやり口もギザ〳〵のまゝで小綺麗な細工が少しもしてない。安いおもちやの故もあるが標物利用の標準紙をかくさうともしないで賣り物にしてゐる所がなかなか面白い。その無雑作な所に郷やんとあり、その顔色の感じなどもち土臭い味ひがあつた。乳呑兒などの持つガラ〳〵なども泥で作つて木版刷りの紙が張つてあるが、その木版の味など決して馬鹿にならない。

しやもじのやうた形の圓い方に泥で作つた一寸五分ばかりの人形を二つ並べ、その前に虎がゐて、人形の頭と、虎のあごから糸を吊り、泥の重りをつけて、しやもじを動かすと、三つの人形が動くやうに出來てゐるのがある。虎のおもちやは非常に澤山あつて、やはり獅子の兜に頭と、その中へ入つてしまふ程の支那人形を指でをどらせるおもちやもある。虎に喰はれるのは、支那では何故か縁起がいゝといつて、子供の枕に、虎の形にぬひぐるみをしたのもある。かういふ素朴な味のもの、反面には、なかなか手の込んだ刺繍だの布切れだのを使つた衣裳の人形などもあつて、一概にはいはれないが、お正月に各々の家庭で作つて飾るといふ人形などにも、こゝかおもしろいものがあつた。

そこへいくと、蒙古にはおもちやらしいおもちやは殆どない。あの邊の子供たちは、いかにも自然との接觸が豊富で、玩具などといふかしら物の手傳ひや勞働をさせられるので玩具をもつて遊ぶといふやうた事がないのかもしれない。ないのか、それとも物心つけば何徳王のゐる都厚和（綏遠）の街でも玩具は見つからなかつた。城門の側に毎日朝市が立つて、食物でも衣服類でも一切の賣買は此處で行はれるのだが、その朝市に行けば出てゐるといふので行つて見たが見當らなかつた。

ところが都の子供が泥で作つて彩色した人形を持つてゐたので、どこで買つたのかと聞くと、どこそこだといふ。行つてみたがさつぱり判らない。その子を借り、案内して貰つたところが、城外のずつと向ふの、田圃の中の百姓家のやうな所へ連れて行つた。成るほどそこで年寄り夫婦が泥をこねて作つてゐたが、それが唯一のところだつた。

歸りがけに再び北京へ來て、ある店で大變綺麗な三尺ばかりの雛を見つけたので、是非買つて歸らうと思つて聞いてみたら、何とそれが葬儀の裝飾だつた。支那人は死んだ時のお棺に大變金を掛けるのを誇る民族で大人の棺には長さ一間半もあり、厚さが一尺もあるやうな立派なものもある。それに施たの金銀その他の彩色を施してどんな貧乏でも、親が生きてゐるうちに、なるべく立派な棺を買つて贈るのが息子の親に對する最上の孝行だといふことである。葬ひにはまた棺の中に金を入れてやる習慣もある。日本ならさしづめ六文ですむところを、なるべく多いといふことになつてゐる。ところが其處はいかにも支那らしく本當のお金ではなくて子供の玩具のやうな葬儀用のお札といふのがちやんと出來てゐて、遊行は爽銷術といふのだから笑はせる。

そんなわけで、棺といひ、札といひ、玩具々々と夢中になつてゐた私が、葬儀屋を玩具屋と間違へたのも決して無理ではなかつたわけだ。

漫畫部隊の動靜 廿二日京城に左樣なら

來鮮中の漫畫部隊は今何をしてゐるか。北鮮視察に出て途中から金剛山の寫生に別れた細木原青起、宮尾しげをの兩氏は二十一日朝京城へ歸るはずであるが、池部鈞、水島爾保布、前川千帆の三氏は十九日朝平壤へ行つた。牡丹臺や博物館を見學の後、同夜は鐵道ホテルに一泊、廿日に平壤から妓生學校を見て平壤へ歸つて泊り、廿一日平壤發、途中開城の人蔘を見て夕刻京城入りの豫定であるとか、宮尾氏だけは同夜直ちに歸京、その他の諸氏は廿二日に京城發一路歸京といふ豫定である。

バックミラー

漫畫家の池部鈞氏、何しろ十何年振りの京城見物にすつかり見當がつかず、歩いては遅れ、見物してはくたびれるといふ有樣に『これでは京城も東京と變りがない』と述懐、總督府を見た時に正面玄關の前で帽子を脱いで恭々しくお辭儀をし『おい、帽子をとると腦天か見えるよ』と前川千帆氏にひやかされ『僕が京城に來た頃は、こゝにたとへば人れもしなかつたが、たな總督一たよ、頭も薄くなるはずさ』と早速宿へ歸つて按摩の注文

豆談義

映寫時間

映畫の上映時間は新聞などに廣告されてゐますが、いやうに忙しい仕事に追はれてこられると自分の見たいと思ふ映畫だけをちよつと覗いてみようと思つても、實際の上映時間が三十分も或はそれ以上喰違つてゐるのは實際困ります。廣告の時刻より遅い分はまだいゝのですが、早い場合は途中から見なければならぬので豫定がすつかり狂ひますので、勝手な思ひがします。映畫館の方でもつと正確に上映時刻を守つて頂けないものでせうか。映畫館の營業方針などはどうか存じませんが、映畫の上映種類をもすこし少くして料金を安くしてはどうかと思ひます。上海あたりではせいぜい外に短篇をひとつ添へてゐる位ですが、それでいゝと思ひます。それからアトラクションの低俗さもあまり感心しません（劉花女專講師宋今璇女史談）

春香傳物語 ⑧

新協劇團 村山知義

蟋蟀（二）

自殺をしよう、屯營の宴會の酒の猪にたるより、けさう決心した。

「ひどい使道だ！。」

お爺さんは言ッた。

使道らの酒池肉林の御饗行は實に非道いもので、税金々々で民百姓から搾りあげた金は使道等の酒と肴となり、日毎夜毎の宴會に消費される。無言の怨嗟の聲は全都にみちみちてゐる。石でも物を言ひさうな氣配だ。然し、使道の勝御機嫌をしく右に物を言ひたければ早く使ひも出しもしたい。噂では若樣の非政をたゞすために暗行御使が出動したらしい。早くやつて來て、お前を救ひ出して頂ければ良いのだが——とお爺さんの話だつた。

暗行御使などどうでも良かつた。打首にされるにしろ、自殺するにしろ、どつち道私は死ななければならないのだ。たゞ心殘りは若樣のことである。たつた一眼でもいい。若樣に逢ひたい、と思つた。

それで私は満足だ。

お爺さんは私にいゝ事をお教へて呉れた。

都の若樣に手紙を出すことである。どうして今まで氣がつかなかつたのだらう。さうだ。若樣に手紙を書かう。たとへ私を救ひ出すことが出來なくとも、死ぬ前に逢つて頂きたい。一眼でもいゝから……

お爺さんと香丹は相談して、その使ひをあの薄のろの房子に頼むことにした。香丹とお爺さんの頼みにのつて、房子は、私の書いた手紙をもつて都の若樣の處へ出發して呉れた。

それは私が死ぬことにきまつてゐる日から三日前であつた。

人がどんな氣持ちで居ようと、どんな事が起つてゐようと、時間は少しも歩みをゆるめない。一日経ち二日経つた。

若樣にお逢ひ出來るかしら。いや、いやそれは駄目だ。房子がたへ駿あしやうに走り續けた處で、私が首を切られる日にやつと都に着く位なのだ。どうして、それを考へなかつたのだらう。

でもいゝ。あの手紙が届いたら若樣は私が若樣を待ちこがれて、どんなに苦しんだかを知つて下さるだらう。

處がその夜、房子がポカンとした顔して牢屋の外にやつて來た。都へ行かなかつたんだな、此奴……とお爺さんがおどしつけると、房子は思ひがけない話をした。

「いや、もう、驚いたのなんのと——」

都へ行く途中で若樣に逢つた、と言ふのである。初めはどうしても夢龍樣だ、とは氣がつかなかつたほどみすぼらしい汚い装で、聲をかけられた時は何處かの乞食かと思つた、と言ふのである。私の手紙を見ると、涙をポロポロ流した。私の處へ案内して呉れと頼まれたが一緒に歩くのさへ恥かしいので、近道をスタコラ駈けて逃げて來たが今頃はあの邊を道に迷つてウロ〳〵してゐる事だらうと言ふ話である。

若樣が、若樣がおいでになる。私は氣が狂ふほど嬉しかつた。どんなにおちぶれてしまつた姿で、そんな事がなんであらう。若樣に、まも離かれた若樣がおいでになるのだ。

この牢屋に急に明るい春の花園のやうな風が吹き込んで來る氣がした。

その夜更けてから母と香丹に案内されて若樣がおいでになつた。

『春香』

懷かしい若樣の聲だ。私はその聲を頼りに牢格子ににぢり寄つた。

『若樣!』

聲が喉につかへて、かすれたやうな音をたてた。若樣は私の手を固く握つた。

『お前のまちこがれた若樣がこの人だんだからね。この乞食野郎なんだからね』

母は若樣を罵つた。

若樣にお逢ひ出來ただけで、私は満足だつた。私が誓ひの言葉を守り通した、それだけで嬉しかつた。

若樣はつい若氣の至りから道をあやまつたのである。身をもちくづしてこんな姿になり、どうしても私に逢ふ勇氣がなかつた、と言ふ。

若樣がどんな姿にならうと、どんなにおちぶれたさらうと、私は嬉しかつた。若樣にお逢ひ出來たのだから。もう何時死んでもいゝ、さう思つた。

あした、打首の席に曳き出される前、必ずもう一度逢ひに來るから能度々々早まつた事をせずに待つてゐて呉れ！若樣はさう仰言る。

私は母に頼んだ。今夜は家におとめして、出來るだけ御馳走をあげるやうに、寝具は柔かいものを。昔いつも私と夜をすごした、あの想ひ出の部屋に敷いてあげて下さい、と。

若樣は私に名殘りををしみながら母と香丹に連れられて出て行つた。香丹のもつ提灯の赤い灯が視力によつた私の眼にも染みついたやうに疑つた。

あゝあした、もう一度若樣にお逢ひ出來るのだ。嬉しさに私は身慄をふるはせた。私を縛つた鎖の鎖が鈍い音をたてた。

春香傳俳優列傳

末弘美子

【春香の母】

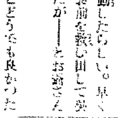

「憧れの道はまことに樂しく文苦しきものかな」香たらずの短歌?ながら、彼女の素直な氣持、若腕精進の心持はよく出てゐる。彼女は初めから新劇の道へ入つて來たのではない。その昔東京郊外の遊園地花月園の少女歌劇部で働いてゐた。それから松竹の少女歌劇に入り、スターとなりかけたが彼女は新劇を見てに及んで、つくづく新劇の味をしみ〴〵と知り、新劇への希望が火のやうにもえはじめた。少女歌劇の稽古の合間々々に新劇見物に出あるいては先生監に睨まれた。しかし彼女にとつてはこの勉強をやめるわけに行かなかつた。昭和九年新協劇團の研究生として入團した。以來片岡鐵兵原作『花嫁學校』を新協での初舞臺とし、チエホフ作『熊』の女主人公、『火山灰地』の中農の妻等々で出演。彼女六歳の頃から日本舞踊を習ひ、夏祭りの舞臺に父母の自慢の種となつた程で現に藤間流の名をうけてゐる。

火野葦平の作品獨占 大船が三部作

火野葦平作『麥と兵隊』の映畫化を決定せる松竹大船は、直ちに監督清水宏が肥後同社ニュース課長と現地に急行、一旦歸國したが、更に最近火野葦平が脱稿の『土と兵隊』並に目下執筆中の『花と兵隊』と共に軍當局との協力によつて『兵隊三部作』となし、松竹大船が製作準備に着手した

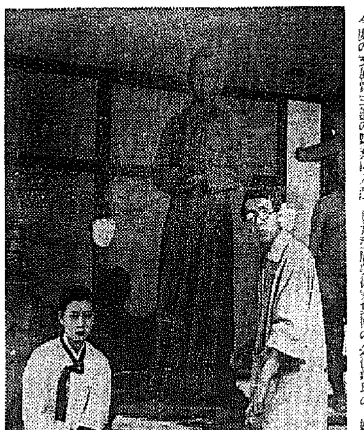

上海陸戰隊 熊谷久虎監督

『阿部一族』に次ぐ熊谷久虎の野心作『上海陸戰隊』は、三ヶ月に亘る現地踏査の結果、愈上海軍有の應援を得て開始した。スタッフは、澤村勉脚本、森田信義撮作、鈴木博撮影、安惠重遠錄音、北猛夫装置に、左の配役が決定した

賀志中村（大日方傳）兒玉一等水兵（北澤彪）中村二等水兵（佐伯秀男）山口三等水兵（月田一郎）新聞記者（丸山定夫）橫本大隊長、支那の老人（鬼頭善一郎）飯田特務少尉（清川壯司）廣岡一等水兵（柳谷寛）吉川（中村英雄）大倉一等水兵曹（眞木潤）岡畑一等水兵（小杉義男）田邊少尉（關口八郎）大久保三等水兵（江藤恵）大木二等兵曹（津田光男）長井（光一）支那の少年兵（大村千吉）小宮兵（藤輪欣司）明珠（原節子）赤進（推進扱）子供を連れた避難民（英百合子）女支那兵（音羽久米子）屋上の狂女（本間教子）

文展入選 白花 金復鎮（京城）

今度の文展第三部の彫刻に入選した朝鮮美術家集團の金復鎮氏の木彫『白花』は數百年前の朝鮮の名妓白花を表現したもので、そのモデルが朝鮮映畫界の名花[illegible]孃であるのも面白い。

吉本の爆笑隊 朝日座に出演

大連、奉天、新京、ハルビンと滿洲各地の興行に連日滿員の大盛況を續けた吉本興行の吉野秀義、松葉家奴の强力漫才コムビは『爆笑突撃隊』を編成、京城の好劇家連を爆笑の頂點、哄笑の坩堝に卷込まんと待機の姿勢でゐたが、愈よ二十日から五日間絶對日延べなしで京城朝日座に出演することになつた、一行は右兩大御所の他に笑

音樂専門學院 二つの演奏會

京城府竹町京城音樂専門學院では同院が主催となつて同院第一回學生演奏會を二十日（木）午後七時半から京城府民館大講堂で、同學院教授李觀玉孃ソプラノの獨唱會を十一月四日（金）午後七時半からこれも京城府民館大講堂で夫々開催する、前者の演奏曲目は十一曲で二部に分れ合唱、指揮は安基永、金鯱薰の兩氏が擔當してをり、後者の伴奏は金信德孃が奏するはず

グランドバラエティ 來月初旬來演

京城レヴューファンに多大の期待をかけられてゐたハリウッド・ショウは『蒙方教室』『熱きの木陰』とともに十九日から京城若草劇場に公演されるはずであつたが、都合により取止めになつた、しかし近日來演の噂あつた一行四十名の大アトラクション『グランド・バラエティ』は愈よ十一月初旬若劇に公演することに決定した

朝鮮劇團文、三木太郎、北村建子等々の重鎭陣營をも揃へての來城であるが、地方巡演は初めての面々だけに未知數への興味も手傳つて相當期待されてゐる、なほ入場料は特等一圓三十錢、一等一圓、大衆席七十錢で開放するが、軍人學生は半額【寫眞は京鎭さん】

不連續線

たばこ

何かの話の切れた時、突然

『君、煙草を持つてゐるないか』

といはれたが

『うん。生憎、持つてゐないな』

といつたら

『あ、さうか。ぢや、自分のを吸はう』

と、自分のポケットから出して吹かしはじめた友人があつた。

『がつちりしてやがる』

と笑つたことだつたが、上には上がある。

『濟みませんが、ちよつと火を貸して下さいませんか』

今、火をつけて吸ひはじめたばかりのところを、見知らぬ男に掛けられた。だまつて、その煙草を差し出すと、その男は、吹かしかけて中途で揉み消したやうな短い煙草を耳からはづして、私の差出した煙草を受取つたのだが、おゝ何と、彼の汚い指先は、私の口のつくあたりを持つたではないか。

もう二度と吸ふ氣にはならぬ。

私は、ぷんとしながら、そのまゝその場を去らうとして、もう一度振返ると、彼は、私を見返しながら、ニャ〳〵笑つて

『いたゞいてもいゝんですか』

と、私の眼で頷くのを見て、そのまゝ私の煙草をポケットから出した自分のパイプにさしながら、自分の吸ひさしの煙草は、そのまゝ再び耳へ挾んで行き過ぎた。

間奏樂

松竹冬島監督の『妖盗』では茂に扮して活躍し、大船監督の『新粧』『唐人お吉』には鶴松に扮してゐる浩吉はこゝのところ大多忙を極めてゐるが、茂の方は西南役に敗れてオメ〳〵歸つて來たと後悔し、見事切腹し今度は船大工鶴松に早變りして御坊ロケで鋼を持つといふ見事な轉身振り

新刊紹介

朝鮮殖産街史（中川總三郎著）

稗史を探ることは興味も深く、一つの日がはぐれると次から次へと妙味津々たるものがあるだらう。然しそれは忍耐と努力がなければ出來ない、殊に經濟關係にあつては特に難かしいと思ふ。この難かしいことを、紅葉山人、中川君は完成した、朝鮮殖産銀行の二十年記念に當つて、殖銀の發達史は、朝鮮經濟の發達史だと斷眼して、その背面にかくされた人々の働き、功勞などを探らうと思立つた中川君は流石に慧眼な元新聞記者として久しく、その筆致も固い人である。この朝鮮殖産街史には、そんなギゴチなさはなく、實によく碎いて、知らず〳〵に讀ませる、筆の苦勞人の味が文章に濃くにじみ出てゐるそして年代を追うて、その時々の事件にこだはることなく、過ぎず、各章に出て來る人物にも中川君特有のピリッとした短評がある。苦心の跡歴然たるものがある。最近朝鮮で新刊されたもの、白眉である。中川君の所謂萬人必讀萬人讀笑の念願が届くやう敢て江湖に推稱する次第（元勳一（一圓）京城府古市町四三朝鮮公論社）

文化消息

▲精神興揚國民百人一首（橋本關雪編）編者が國民精神作興の篤志から特に青年男女のために集めた勤王烈士の歌百首（非賣、京都・左京・銀閣寺前、橋本關雪）▲科學知識（十月號）滿洲國を如何にすべきか、科學方法論、DHローレンス研究、菊池寛論（九十五錢・東京・神田・錦町一ノ一六科學知識普及會）▲現代女性（十月號）三十錢、東京・日本橋・吳服橋二、日本女性文化協會

今晩のラヂオ

六時不思議問答（東）▲七時三〇分國民歌謠（大）傷痍の勇士▲七時四〇分講演（東）內田源兵衛▲八時浪花節（東）東家左樂燕▲八時三〇分時局讀本（東）大陸支那の巻▲八時四〇分勵孝歌集（大）佐藤千夜子▲九時ラヂオ小說（東）黃塵

ビタミンB

胚芽米の五百倍

保健調味料 イマヅビタ素

病人は治り早く・弱い兒は丈夫に育つ

日本人は米を常食とする關係上ビタミンB缺乏の實め種々な病氣で惱まされてゐる。恐るに本成分は攝取非常に困難で、原料中に僅か十萬分の一しかないので之が採取は金錢から金を採る以上に困難である。醫學界で有名な今津藥理博士は十五年餘に亘り化學實驗に或は動物實驗にと苦心を重ねた結果、本成分の工業的採取に成功し之を應用して胚芽米の五百倍のビタミンBと多量の有效成分を含有する素晴しい效力の保健調味料『イマヅビタ素』を沃度

從來の調味料は保健に何等價値のない贅澤品であるが、本品は僅か半匙で胚芽米の五合に優るビタミンBの效力を持つ上に美味な味を持つので、煮物、ダシ、味噌汁、醬油等に保健と調味を兼ねて使用出來る。七分搗、麥飯等に加へて炊くと美味で胚芽上此上もない胚芽食が出來飲食も進み第一胃腸や便通の具合が良くなり體力を强くす。病人のオモ湯お粥、牛乳スープ等に加へると美味な食に食慾が進み惡い血を良くして元氣を増すから病氣の治りが非常に早い。弱い兒はビタミンBの著效により丈夫に育ち、姙産婦は母體と胎兒を健全にし、健康な人は病氣の豫防となる。價用も一人一月僅か八十錢位であるからどんな家庭でも使用出來る。

筆者は本製品の素晴しい效力を立證する多數の試驗成績を目前に見、確信を以て之を推奨する

價段は一月分八十錢三月分貳圓廿錢六月分四圓八十錢で京都帝大病院、府立醫大病院其他大病院賣店各百貨店、著名藥店、食品店に有品切の際は大阪阪急線三國、今津研究所へ行くか送金申込送料不用 振替大阪一〇二五七五

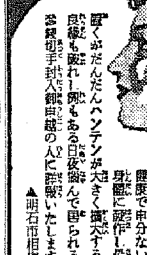

顔でも身體でも自分ない頃がいつの間からか白い赤いハンテンが體體に發作し最初は粟粒程のハンテンの爲そのまゝに打捨てゝ置くがだんだんハンテンが大きく擴大するので生來の美貌も害され血統も疑はれて折角の良縁も破れ一家もある日夜惱んで困られる方々に今回良藥を發見し確な療法を參錢切手封入御申越の人に詳報いたします

▲明石市相生町元郵便局前 長壽園

賣れる賣れる このこ二大傑作!!

愛國流行歌 泪で立てし日の丸よ 唄 高波筑

ジャズソング 上海娘 唄 澤雅子

タイヘイレコード F205

そこひ目

ほし目、白ソコヒ、青ソコヒ、ウミソコヒ

ほし目、白ソコヒ、青ソコヒ、ウミソコヒにて眼球の視力が日日減衰し眼球が石の如くかたく片眼から兩眼を侵し遂には失明さなつた例もあるつらい病である御困の方に良藥を三錢切手封入御申込次第親切に詳報します

▲明石市相生町（郵便局東隣） 眼科専門藥院

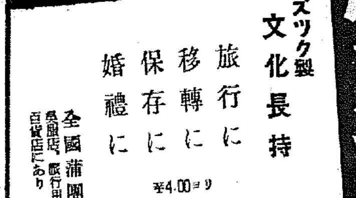

廣巾で强い 鼠害なし

本邦元祖 赤モフトン袋

ズック製 文化長持

旅行に 移轉に 保存に 婚禮に

¥4.00ヨリ

全國蒲團店 呉服店、旅行用品店 百貨店にあり

鎮咳祛痰劑 ブロチン （登錄商標）

感冒、氣管枝炎、肺結核、肋膜炎、その他氣道疾患にて咳嗽、喀痰に惱む場合にその著效を推奨せらる……（末、錠、液、ボンボン、ドロップ各種）

（說明書進呈）

SANKYO 東京・室町 三共株式會社

B—10—6

朝鮮郵船定期仁川出帆

江華丸 京畿道行 東京直行 十月十九日
阪神行 丸 十月廿五日
京城丸 十月十八日
九州行 丸 十月十八日
大連直行 江丸 十月廿八日
釜山行 丸 十月廿五日
櫻島行 丸 十月廿四日
天津直行 丸 十月廿四日
新義州行 丸 十月廿四日
興東丸 十月廿四日

近海郵船仁川出帆

沿岸航路出帆 大連、芝罘、高島行 岩手丸 十月廿九日
海州線 隔日 第一仁川丸 第二朝運丸
仙水線 毎日 南寶丸
東津線 月六回 忠清丸
天安線 月六回

朝鮮運送株式會社 仁川支店回漕部

泪花館 拾月十八日封切 大朝・京日・讀賣 ニュース RKO社特作 二ツの顔（日本版） ウォレス・フォード主演 新興東京特作品 姉ちやんは母ちやん 志賀曉子・平田昭男 新興京都超特作 地雷火組 大谷日出夫・歌川絹枝 大衆席三拾錢 午前十一時迄の入場者は拾錢の割引を致します

京龍館 朝日・寶塚・東寶 十九日～二十三日 一回 二回 三回 7.00 3.25 12.00 / 7.20 3.45 12.20 / 8.55 5.20 1.55 / 9.15 5.40 2.15 ニュース 虎・家 鮫・寶庭 島漫・報日 脱 畫 記 獄 （舊前） 東寶映畫（4）家庭日記 三十二日より五日間 ワーナー・パスクーター映畫 二十世紀フォックス（1）グアリテーナ・アステアー

黄金座 愈々廿一日まで 絶對日延べなし おア漁閥 山の トラクシヨン 大ヨシ 將ン火 影の法師 一回 二回 三回 6.00 1.00 / 7.20 2.30 / 7.55 3.05 10.30 / 9.15 4.25 11.40

喜樂館 秋期大祭に付特別興行 ニュース・日活 忠臣藏 天の巻 地の巻 6.00 2.32 11.00 / 7.07 3.07 11.35 / 3 4.16 3

明治座 一 ユ 二 ス 征 海 南 服 一 ユ 二 ス 一 ユ 二 ら つ か 染 愛 6.30 / 6.52 2.40 11.00 / 8.07 3.52 12.12 / 8.30 4.15 12.35

朝日座 十月二十日より五日間 毎夕六時開演 吉本興業 特選 爆笑突撃隊 吉野秀義 松葉家奴 代表藝術 持丸エンタツに優ると劣らぬ實力と帝都は一大名コンビの强力陣 京城では人氣と絶讚の過巻渦笑の堪場爆笑の頂點 山田商事社提供

中央館 讀賣ニュース 三色すみれ 聖林裸道中 五郎正宗 二十日より二十三日まで 四日間 階下席十錢均一 毎日夜三回興行 第一回 一、〇〇 第二回 四、〇〇 第三回 七、〇〇

京城劇場 十月十五日より二十日まで六日間 奇術、魔術、魔術の粋 辰春會 本府特別所作事 大入滿員の御禮として二十日迄日延 毎夕六時より 入場料特等外五十錢

ワカゲキ 十月十九日より二十五日まで七日間 五〇錢均一 大阪朝日ニュース 大毎ニュース 木蔭の噂 方教室 早朝割引三〇セン均一（但開映時間まで） 7.00 3.45 12.30 / 7.10 3.55 12.40 / 8.35 5.15 2.00 / 8.45 5.25 2.10 11.00

快男子 (174)

大島伯鶴演　今村恒美畫

寫眞館

それつきり仁禮は、寫眞屋へ顔を見せません。
と、或る日のこと、コツクが外から歸つて來て、
コ「おきくさん」
きく「何コツクさん」
コ「良いことを話をするから、何か寄るよろしい」
きく「何さ、何で寄るのさ」
コ「寄るといつたら寄るわ」
話をする」
きく「良いことだつたら寄るわ」
コ「あんたの好きな、仁禮半さんの家見て來ました」
きく「エ、ツ、アレ本當……」
コ「ソレ顔の色を變へて――本當だ」
きく「何所よ、をしへて頂戴」
コ「たゞはをしへること出來ん、何か寄こせ」
きく「さうね、それぢや一圓上げるわ」
コ「一圓では安い、五圓よろしい」

た」
きく「足許を見るもんぢやアないよ、おヤア二圓やるから、をしへておくれ」
コ「安いけれども、大負けに負けて上げる」
きく「つけ上がるものぢやないよ、何所よ、早くをしへて頂戴よ」
コ「この上海の町の外れ仁禮寫眞館といふ寫眞屋さん、そこへ仁禮半さんはいつて行つた、仁禮堂といふのだから、仁禮半の家に違ひない」
きく「さう、マア有難い」
主人「おきくさん、何處へ行くんだ」
きく「きまつてゐるぢやないの、仁禮半さんが、寫眞屋を出してゐるといふから、行つて逢つて來るよ」
主人「寫眞をうつして來るのかい」
きく「冗談ぢやないわ、寫眞などはどうでもいいの、たゞ逢つて來るの」
主人「手放しはひどいな、早く歸つて來ておくれよ」
きく「それがどうなるか分らないわ、話の様子に依つては、私その寫眞屋の奥さんになるか知れないわ、お氣の毒ね」
主人「冗談ぢやない、そんなことをしては困る、夜にならない内に歸つて來ておくれ」
きく「どうなるか分らないわ」
さつさと出て行つてしまつた。
やがてコツクに教へられた通り來ると、仁禮堂といふ新しい看板の出てゐる寫眞屋があります。
きく「御免なさい」
〇「ヘイ……」
出て來たのは二十二三になる支那人、奉公人らしい。
きく「寫眞をうつしに來たのよ、あなた旦那」
〇「わたし助手あります」
きく「さうでせうね、旦那にしては若過ぎるわ、これで安心した」
〇「どうか二階へお上がり下さい」
二階へ案内されて見ると、スツカリ寫眞師としてのセツトが揃つてゐます。
きく「綺麗ねえ」
椅子へ腰をかけて待つてゐると暫くして扉を開けて出て來たのは
果して仁禮でした。
きく「仁禮さん」
仁「エツ……ナア おきくか」
きく「おきくぢやないわ、懐しい……
させう」
仁「どうして知つた、寫眞をうつしに來たのか」
きく「冗談ぢやありませんよ、貴方はもう只ぢや歸らないわよ」

尼崎汽船出帆
阪神行
大東丸　十月二十日　廿一日
玉榮丸　十月廿四日　廿五日
赤城丸　十月廿六日　廿七日
伏見丸　十月廿八日　廿九日
右之通ニ御渡航諸彩御利用願候
合名會社尼崎汽船代理店
仁川府海岸町
高杉商店回漕部
（仁川商保專用電話）一〇三〇番
商保電話　五八九番

大阪天王寺のムシクダシ
円
ニセモノあり円印に御注意
岩崎大海堂
セメン菓子

二十一日より
二十五日まで
三中井の大誓文拂
秋から冬への御家庭用品を始め高級呉服
新着雑貨の最底値大奉仕！
二階 特設賣場 慰問袋
夜間營業 日迄 九時まで
京城 三中井

有田製別 治麻剤
急性淋病慢性淋病再發淋病
有田音松鑑製實任藥
有田製別 驅毒剤 ヨコネ・カンソ 二期三期梅毒
買いから効く効くから売れる
有田ドラッグ

理論と實際――
それは育兒の上にも屡々問題を提供します
一般家庭に於ける理論の實際に即し如何なる手數を要さぬ様に母乳に近いお乳に調製してあるのがキノミールです
藥店にあり
調製粉乳 キノミール
K-119

遞信省諸官 拂下品 中古洋服類大安賣

◉電氣局拂下品 純毛黒ラシヤ兩前外套 一枚付 六圓二十錢
本品は會社の拂下品にて純毛品丈夫向品 四圓八十錢
◉電氣局拂下品 純毛黒ラシヤ詰エリオーバ（片前型）
◉巡査服拂下品 純毛黒厚ラシヤ詰エリ上着（總裏付） 特等品 五圓五十錢
本品は官廳拂下の純毛黒厚ラシヤ中古品極丈夫向德用品
鐵道拂下品ネル裏付冬小倉上着 特品 二圓二十錢
拂下純毛黒紺サージ上着裏ナシ 特品 三圓八十錢
◉中古ラシヤ改造品 背廣上着（總裏付） 特等品 四圓八十錢
中古服を改造加工したる丈夫向德用品 上等品 三圓八十錢
◉中古改造品スコッチラシヤ
◉乘馬ズボン 二圓五十錢 霜降メルトンスコッチラシヤ 黒紺ラシヤ
ネル裏付綿スコッチ乘馬ズボン 三圓八十錢
○ハガキにて御注文次第直ちに代金引替小包で送ります
名古屋市東區清水町局前
卸問屋 松山合名會社
電話東六二二九番 振替名古屋一一五一一番 ⑥

精力增進
造血アウトホルモン
補血強壯
ブルトーゼ
各帝大病院 常備藥
ブルトーゼ
アルゼンブルトーゼ
ヨードブルトーゼ
キナブルトーゼ
ダイアコールブルトーゼ
キオブルトーゼ錠
著書「活動の源泉」
株式會社 藤澤友吉商店
E 1376

濕布に
エキホス

純國産品
包裝 一〇〇瓦 二五〇瓦 五〇〇瓦 二瓩
信用ある藥店はエキホスを販賣す
結核性肋膜炎、腹膜炎、淋巴腺腫（瘰癧）等にはエキホス姉妹品たるグアヤコールエキホスの使用に依り効果一層顯著なり
感冒
肺炎
氣管支炎、扁桃腺炎、中耳炎、神經痛、腰痛、ロイマチス、打撲痛、捻挫
齒痛、火傷等……に
エキホスを塗布すれば特有の鎮痛と保温の兩作用により速かに炎症を去り、疼痛を輕減し熱を下降せしめ頗る爽快の感を與ふ
用法簡便にして一回の塗布よく長時間効力を持續す
發賣元 武田長兵衛商店 塩野義商店
製造元 二巴合名會社 大阪市東區道修町
A―102

德永小兒科
醫學博士 德永動
西小門町四一
電光一九六〇

不動産の管理引受
土地、家屋の合理的管理は
信用と組織と機能の完備せる弊社を御利用下さい
一、家賃、地料の取立が確實なる事　一、租税公課其の他一切の事項の代辨處理する事　一、管理料が合理的に低廉なる事
京城府長谷川町一一二番地（電話本局二二九番）
京城不動産株式會社

朝鮮總督府測圖 陸地測量部發行
全鮮に於ける地圖を利用せよ 目録呈す
五万分一地圖
軍隊教科書 大賣捌所
京城漢江通三（龍山兵營前電車通）
小林商店圖書部
電話龍山五二〇番 振替京城五一〇番

●短氣は損氣！
ノーシンのんで朗らかに●

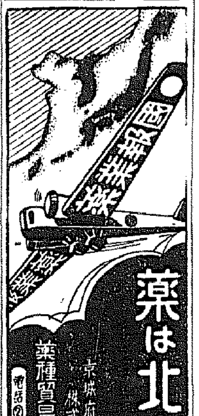
藥は北島へ
京城府本町三丁目
株式會社
藥種賣藥 北島藥店
電話②七八一番・振替京城二八五番
（每月商報發行）

昭和の常識
之ありて歯は全し！
仁丹歯磨
半煉も煉も實質で賣れる！
他の半量で濟む
強力齒磨 半煉の仁丹
効果、香味、經濟と
三拍子揃つた…他で
模倣の出來ない
特許半煉です。
何んと云つても
實質も容器も申分
のない使ひ心地
滿點の煉です。
日本で唯一つ安心して使へる
仁丹の煉歯磨

本舗 森下仁丹株式會社

石炭・木炭・煉炭三種の販賣最高價格決定

來年一月以降は更に改訂

朝鮮物價委員會では二十日午前十時半より本府第一會議室に於て總會を開催、第四專門委員會よりの答申案に基づき協議した結果、無修正で之を可決し、茲に石炭、煉炭、木炭の最高販賣基準價格を決定、左の如く發表した、而して本基準價格は地方における物價委員會の標準となるもので、物價取締規則による指定は明日官報を以て品目、月日が指定されるはずである、尚ほ本價格は石炭、煉炭、木炭とも昭和十三年十二月までの價格とし一月以後は之を改訂する事となつてゐるが、十二月以前と雖も必要と認めたるときは價格を改訂するものである、發表內容左の如し

第四物價專門委員會答申

一 石炭の價格騰貴抑制應急對策

石炭の價格騰貴を抑制する爲には生產の增加、要移輸入數量の確保、煉炭の圓滑、運賃の低減、配給の合理化等根本的對策を講ずる要あるも京畿用石炭の現狀に鑑み物價對策上急速に之が騰貴抑制乃至引下げを圖る要あるを以て之が爲差當り左の對策を講ずるを緊切と認む

（一）小賣價格に付ては別紙價格を限度とし之以上に價格を騰貴せしめざること

（二）右賣行を確保する爲斤量の正確、品質の適正に付適當なる取締の措置を講ずると共に此の點に關し一般消費者の關心を高むること

（三）右價格は昭和十三年十二月迄の價格とし一月以後は之を改訂すること

家庭用石炭最高販賣價格

產地別	銘柄	單位	最終持込渡高販賣價格	單位	最終持込渡高販賣價格
內地產	多久洗中塊炭	噸	三三圓三〇	叺入正味六十斤	一圓三三
	方城塊炭	〃	三一、三〇	〃	一、二五
	中〇一坑洗中塊炭	〃	三一、三〇	〃	一、二五
	早良洗中塊炭	〃	三一、三〇	〃	一、二五
	高松洗中塊炭	〃	三一、三〇	〃	一、二五
	忠隈洗中塊炭	〃	三一、三〇	〃	一、二五
	宮尾洗中塊炭	〃	三一、三〇	〃	一、二五
	龜山洗中塊炭	〃	三一、三〇	〃	一、二三
	田川三尺洗中塊炭	〃	三〇、八〇	〃	一、二三
	豐國洗中塊炭	〃	三〇、八〇	〃	一、二三
	明治洗中塊炭	〃	三〇、八〇	〃	一、二三
內地產	赤池洗中塊炭	噸	三〇圓五〇	叺入正味六十斤	一圓二〇
	三井唐津洗中塊炭	〃	三〇、三〇	〃	一、一八
	飯塚洗中塊炭	〃	三〇、三〇	〃	一、一八
	新入洗中塊炭	〃	三〇、三〇	〃	一、一八
	鯰田洗中塊炭	〃	三〇、三〇	〃	一、一八
	大辻洗中塊炭	〃	三〇、三〇	〃	一、一六
	中鶴二坑洗中塊炭	〃	三〇、三〇	〃	一、一五
	弓削田洗中塊炭	〃	二九、〇〇	〃	一、一五
	山野鋼中塊炭	〃	二九、八〇	〃	一、一一
	峰地洗中塊炭	〃	二九、八〇	〃	一、一一
	伊田洗中塊炭	〃	二九、三〇	〃	一、一一
	岩崎洗中塊炭	〃	二九、三〇	〃	一、〇九
	吉隈洗中塊炭	〃	二九、〇〇	〃	一、〇七
	豐國五尺塊炭	〃	二八、八〇	〃	一、〇七
	宮野中塊炭	〃	二八、八〇	〃	一、〇〇
	飯塚沸中塊炭切込	〃	二七、八〇	〃	一、一六
朝鮮產	遊仙三坑塊炭	〃	三〇、〇〇	〃	一、〇九
	遊仙塊炭	〃	二九、〇〇	〃	一、〇五
	鷄林塊炭	〃	二八、五〇	〃	一、〇五
	成興塊炭	〃	二八、五〇	〃	一、〇五
	古站原塊炭	〃	二八、五〇	〃	一、〇五
	弓心塊炭	〃	二八、一〇	〃	一、〇五
	龍田豆炭	〃	二七、九〇	〃	一、九五
	生氣嶺（柳潭）塊炭	〃	一七、一〇	〃	一、二九
	訓戒塊炭	〃	二八、二〇	〃	一、〇二
	豐仁塊炭	〃	二三、二〇	〃	一、六七
	沙里院塊炭	〃	二〇、八〇	〃	一、六七
滿洲產	撫順炭	〃	二七、〇〇	〃	一、五〇

備考

（一）右に掲げたる最高販賣價格は凡て京城に於ける價格とす地方に於ては銘柄の差異其他の事情を充分考慮し上記に準ずるものとす

（二）右に掲げたる銘柄以外のものと雖も上記に準し取扱ふべきものとす

（三）右に掲げたる最高販賣價格には原則として當府內より新府內への運搬費を含まざるも之は最小限度に許容すべきものとす

（四）右に掲げたる價格中叺賣の價格は中塊未滿に適用し中塊以上の販賣の場合は塊賣の價格に準ずるものとす

二 煉炭の價格騰貴抑制對策

煉炭の價格騰貴を抑制する爲に付煉炭の生產增加を圖ると共に他方無煙炭其の他の原料の價格引下げを圖る等種々根本的對策を講ずるの要あるも今後の價格騰貴を抑制すること極めて必要なるを以て之が爲差當り左の對策を講ずるを緊切と認む

（一）小賣價格に付ては別紙價格を限度とし之以上に價格を騰貴せしめざること

（二）右價格は昭和十三年十二月迄の價格とし一月以後は之を改訂すること

（三）右價格の公定に伴ひ品質の低下其の他の弊害を招くが如きことなき樣適當の措置を講ずること

煉炭最高販賣價格

種類及銘柄	單位	最終持込渡高販賣價格	單位	最終持込渡高販賣價格
二ツ孔 桐印	（一〇〇〇個）	二四圓四五	一箱五十個	一圓二三
〃 星印	〃（〃）	二五、〇〇	〃	一、二五
三ツ孔 桐印	〃（〃）	二三、二五	〃	一、一六
マセック桐印	〃	二五、二五	一叺六十個	一、八二
〃 星印	〃	二五、二五	〃	一、八二
京城マセック	〃	二五、二五	〃	一、八二
運型（四寸）桐印			一箱四十個	〇、八五
〃 王印			〃	〇、八五
〃 十印			〃	〇、六五

備考

（一）右に掲げたる價格は凡て京城に於ける價格とす地方に於ては其の特殊事情を考慮し上記に準ずるものとす

（二）右に掲げたる價格には原則として當府內より新府內への運搬費を含まざるも之は最小限度に許容すべきものとす

三 木炭の價格騰貴抑制應急對策

木炭の價格騰貴を抑制する爲には生產の增加、配給の合理化等に關し根本的對策を講ずるの要あるも木炭の市價が著しく昂騰を示せる現狀に鑑み之が引下げを圖ると共に木炭の需要期に向ふに當り今後の價格騰貴を抑制すること極めて必要なるを以て之が爲差當り左の對策を講ずるを緊切と認む

（一）小賣價格に付ては別紙價格を限度とし之以上に價格を騰貴せしめざること

（二）右賣行を確保する爲斤量の正確、品質の適正に付適當なる取締の措置を講ずると共に此の點に關し一般消費者の關心を高むること

（三）右價格は昭和十三年十二月迄の價格とし一月以後は之を改訂すること

木炭最高販賣價格

炭種	產地及銘柄又は等級		單位	最終持込渡高販賣價格
白炭	櫟小丸特等	京畿道	正味二十斤	二圓〇〇
	一等	〃	〃	一、九五
	二等	〃	〃	一、九〇
	三等	〃	〃	一、九〇
	等外	〃	〃	一、七〇
	小丸	京畿道以外の道	〃	一、九五
	中丸	〃	〃	一、九〇
	割	〃	〃	一、八〇
	込	〃	〃	一、七〇
黑炭	特等	京畿道	二十斤	一、九五
	一等	〃	〃	一、九〇
	二等	〃	〃	一、八五
	三等	〃	〃	一、七五
	等外	〃	〃	一、六五
	櫟中丸	京畿道以外の道	〃	一、九五
	櫟丸	〃	〃	一、九〇
	楢中丸	〃	〃	一、九〇
	櫟割	〃	〃	一、八五
	楢丸	〃	〃	一、八五
	楢割	〃	〃	一、七五
	込	〃	〃	一、六五

備考 右に掲げたる最高販賣價格は凡て京城に於ける價格とし地方に於ては特殊事情を考慮して右に準ずるものとす

國民貯蓄

明年三月迄に百億圓突破か

大藏省では本年八十億圓を目標として積極的に國民の貯蓄奬勵策に乘出すに至つたが、本年一月以降十二月末及び明年三月末での國民貯蓄額につき當局では左の如き觀測を下してゐる

本年一月以降八月末までの貯蓄額は四十七億圓で、年末までには結局八十億圓近くに達するといへやう、若しこれを本年一月以降明年三月末迄として見るならば、第一に本年上期に比せば下期は事變貯蓄のテンポは漸增の傾向をたどつてゐるから、明年一月—三月の事變貯蓄額も比較的多い事。第二に物のストック減は貯蓄の形で貯蓄される傾向ある事。第三に國民貯蓄運動の進展等からして來年三月末までには百億圓突破は可能であるとしてゐる。

半官半民組織で滿洲硫安設置要綱決る

二十日日滿軍人會館で委員會

【新京二十日同盟】日滿綜合硫安計畫の一環として昨年來滿洲國政府と全購聯との間に折衝中であつた滿洲硫安製造株式會社設立計畫は全購聯田淵專務理事の再度の來滿によつてこの程一切の準備折衝を完了し、同社設立に關する基本的要綱案の決定を見たので政府は二十日日滿軍人會館において日滿經濟共同委員會を開催、要綱案を討議し全委員會の承認を得たので直ちに國務院會議に上程することになつた、設立要綱案の內容について仄聞するところに依れば同社は資本金五千萬圓（三千萬圓拂込）の滿洲國特殊法人で滿洲國政府と全購聯の折半出資とし工場建設豫定地を龍鳳に決定、明年解氷期を待つて直ちに工場建設工事に着手し康德八年度以降生產目標を年產二十萬噸とする模樣で、政府は同社事業の國策的重要性に鑑み生產開始後十年間を限り利益配當に對して年六分の配當を保證する方針の如く、又原料硫化鑛は內地松尾鑛山より一手に供給する、なほ硫安製造法はハーバー法を採用する豫定であるが製造過程における水素發生裝置には特にドイツE・Gよりウインケル法によるパテントを購入し、所要鐵設備機の購入についてもE・Gにクレヂイットの供與を申込む模樣である、なほ政府は同社創立を契機として滿鐵所有にかかる滿化株式を政府にて肩替り滿化を新設國策會社の姉妹會社として硫安製造事業の國家的統制を强化する方針を決定した模樣である

道路令實施で私道も制限さる

十二月一日公布と決定

朝鮮道路令は來る十二月一日から實施されるが本府內務局では之が實施と同時に私道規則（府令）を實施する事になり、既に立案を了し、法制室に廻附してゐるので、來月初旬公布を見る豫定である、しかして本規則の要點は私道も行政廳の許可を受けねば作れないことゝし、道路と同じ樣に取締ることゝなつてゐる

雄基の銀行金利

一擧に六厘方を引下ぐ

北鮮雄基は組合銀行もなく鮮銀及び殖銀兩銀行の支店あるのみで現行預金利率は四分二厘を持する狀況であるが金利水準化の機運に鑑み鮮殖銀當局により一擧に三分六厘へ六厘方の引下げを行ふ事に方針を決定した實行は組銀の金利調整の實行と期を同じくする方針であるが、この英斷により北鮮一帶の高利は漸しく水準化されるものと期待されてゐる

朝鮮運送異動

朝鮮運送では二十一日付を以つて左の如く異動を行ふ

平壤支店長 守屋 抑治

平南陽運株式會社在勤を命ず 群山支店長 堀江 光美

平壤支店長を命ず 群山支店助役 堤 信之助

群山支店長を命ず 元山支店助役 日南 伴三郎

信川出張所長を命ず

なほ守屋氏は平南陽運の事務に就任するもので信川出張所は新たに開設したものである

朝鮮取引所證券販賣引受 朝鮮商事株式會社 京城明治町

コークスの配給統制

近く協議會設置 愈よ十一月から實施か

コークスの配給統制については、かねてより商工當局に於て研究中のところ、最近に至り次の方針で臨むことゝなつた、即ち

一、十一月中にガス會社及び日本製鐵、日本染料からなるコークス需給調整協議會を設置、同協議會を通して主要消費者に對し配給割當を實施せしめる

一、之が割當內容については第一回は商工當局においてこれを決定し、協議會をして當局の一定方針の下に配給せしめるやうにする

一、中小工業者のコークス使用者に就ては協議會を通じ問屋に一定割當をなし、更に問屋は中小工業者の從來消費額を基準として之を配給せしめるやうにする

從つて以上の當局の新方針の下に愈よコークスも十一月から配給統制が實施されることゝなつた

原料不足でリンク制採用か

葉煙草輸入で專賣局案

朝鮮總督府專賣局製造煙草は今事變以來滿洲及び北支方面に相當多量の輸出を示し殊にマイペット、サウザンクロス、スカイラーク等は好評をかつてゐる現況に鑑み、必然的に葉煙草の輸移入を行はねば原料不足を來すことゝなるので本府專賣局では中華民國臨時政府との間に所謂リンク制を採用する方針で準備を進めてゐる、即ち製造煙草を輸出する代りに山東から葉煙草百二十萬圓見當を輸入せんとするもので近く手續を了し、輸入する事となるはずである、右につき鈴川專賣局長は語る

山東から百二十萬圓見當を輸入することゝしてゐるが地元の治安の關係で果して入つて來るかどうか、不明だが多分大丈夫と

重石水鉛商組合設立

京城ホテルで創立總會開く

豫ねて設立準備中の朝鮮重石水鉛商組合の設立に就いては、本府鑛山課に於いて銓衡中のところ、去る十六日關係業者が京城ホテルで集合總會を開き決定した、同組合の役員、事業は左の如し

組合長小川一郎、常務理事平松吉太郎、理事安藤逞、三井物產京城支店、金思圭、倂晉植

事業……重石水鉛の軍需方面の需要に應ずる、重石水鉛增產助成、需給の圓滑を圖り規格の改善を圖る、業者の福利を增す

今日の問題

府營住宅新設は輿望に應へた對策

重大意義に鑑み萬全を期せ

朝鮮に於 ける主要都市は各種產業の勃興その他に伴ふ人口の激增により京城を初めとして各都市とも住宅拂底、家賃暴騰を示し、然も既存住宅は建築材料の昂騰のため修理全からず、保健衞生上から見るも忽に出來ないものがあるので總督府では時局對策調査會に於て住宅供給改善の方策を討議した結果、公營住宅の增設を圖ると共に小住宅を建設せしめ之れに對しては低利資金融通の道を講じ住宅不足の緩和を圖ること

之が目的 を有する數人の協同の力を利用して組合を組織し組合員に比較的容易に小住宅を得せしめるため住宅組合法に準ずる法令を制定すること、貸家業組合に關する法令を制定し特定の地域に於ける貸家業者を以て組合を結成せしめ、特定貸家料の認可を受けしめ都市に於ける家賃の適正を期し借家人を保護すること、都市の不良住宅地區を改良するため不良住宅地區改良法に準ずる法令を制定し、以て市民の保健衞生を圖る等々の根本方針を決定

順次この 方針に向つて進むこととなつたのである、この秋に當り全鮮各都市を通じて最も住宅不足、高家賃を示してゐる京城府の現況を緩和すべく府當局が府營住宅建設方針を決定したことは正に府民の輿望に應へる最善の策と云はねばならぬ、第一期計畫として南山周廻道路沿ひの景勝の地十萬坪のうち千坪を割き七萬五千圓の經費を以て五十戶の府營住宅を新設し、一戶平均家賃二十圓として六疊、四疊半、三疊、二疊の間取付と云つた

サラリー マン向きのものとする方針であると云はれてゐるこの府營住宅建設の要は夙に唱へられて既に久しきものだけに果して府當局が何時乘りだすかが問題とされてゐたもので、寧ろ遲きに失したとは云ふまでもないが、時局對策調査會に於ける議決答申が京城府首腦部を鞭撻したことは爭へない事實と云つて上からう、而して之が收容力は僅かに五十家族に過ぎないけれども、その及ぼす影響は各方面に相當の好果を齎すもので今回の府當局者の企圖は計畫の大小をとはず

頗る時宜 を得た策であると云ふべきである、先づ全鮮各都市に魁けてこの不足緩和に對して京城府が乘出したと云ふことは全鮮各都市にその範を垂れたものであることを思へば本計畫の有する意義は重大である、殊に府營住宅は民營住宅そのものに對してもその模範たることを要し家賃も一般住宅の標準となる結果になるであらうことを思へば尙は更である

斯く觀じ 來るとき京城府當局の府營住宅建設案は重要意義を有するもので、府當局は該案を愼重檢討、最善を期し、新築の上は貸付に公平を期し住宅不足の緩和、暴騰家賃の抑制に貢獻すべきであると同時に、豫算審議に當る府會議員各位は現況を徹底的に認識して、かりそめにも反對せんがための一部家主の代辯者たることなく、飽くまで眞劍な態度で檢討案議を重ね該案の通過を圖るべきであらう（K・K生）

藤本ビルブローカー證券
◎安全◎簡便◎有利◎なる綜合投資（公社債株式等十數種投資）
藤本有價證券投資組合 加入者募集
◆出資金一口五十圓（何口デモ加入出來マス）◆期間二ケ年◆利率年五分以上◆御申越次第案內書贈呈
京城府黃金町二丁目 電話本局②六二八九六番

株式（廿日）

朝取短期

銘柄		寄付	大引	高値	安値
朝取	前 後	[illegible]	[illegible]	[illegible]	[illegible]
同新	前 後	[illegible]	[illegible]	[illegible]	[illegible]
大新	前 後	[illegible]	[illegible]	[illegible]	[illegible]
東新	前 後	[illegible]	[illegible]	[illegible]	[illegible]
滿業	前 後	[illegible]	[illegible]	[illegible]	[illegible]
同新	前 後	[illegible]	[illegible]	[illegible]	[illegible]
鐘紡	前 後	[illegible]	[illegible]	[illegible]	[illegible]
鐵管新	前 後	[illegible]	[illegible]	[illegible]	[illegible]
拓新	前 後	[illegible]	[illegible]	[illegible]	[illegible]
聖鎭	前 後	[illegible]	[illegible]	[illegible]	[illegible]
議新	前 後	[illegible]	[illegible]	[illegible]	[illegible]
日曹	前 後	[illegible]	[illegible]	[illegible]	[illegible]
朝石	前 後	[illegible]	[illegible]	[illegible]	[illegible]
北鑛	前 後	[illegible]	[illegible]	[illegible]	[illegible]

朝取定算と日步

銘柄	算定	日步	代引
朝取	[illegible]	[illegible]	[illegible]
同新	[illegible]	[illegible]	[illegible]
大新	[illegible]	[illegible]	[illegible]
東新	[illegible]	[illegible]	[illegible]
鐘紡	[illegible]	[illegible]	[illegible]
拓新	[illegible]	[illegible]	[illegible]
滿業	[illegible]	[illegible]	[illegible]
同新	[illegible]	[illegible]	[illegible]
日曹	[illegible]	[illegible]	[illegible]

朝取短期建玉表

銘柄	賣方	買方	建玉數
朝取	[illegible]	[illegible]	[illegible]
同新	[illegible]	[illegible]	[illegible]

大株長期

銘柄	前寄	前引	後寄	後引
大新	[illegible]	[illegible]	[illegible]	[illegible]
東新	[illegible]	[illegible]	[illegible]	[illegible]
拓新	[illegible]	[illegible]	[illegible]	[illegible]
鐘紡	[illegible]	[illegible]	[illegible]	[illegible]
滿業	[illegible]	[illegible]	[illegible]	[illegible]
同新	[illegible]	[illegible]	[illegible]	[illegible]
短期	[illegible]	[illegible]	[illegible]	[illegible]

大株短期

銘柄	前寄	前引	後寄	後引
東株	[illegible]	[illegible]	[illegible]	[illegible]
東新	[illegible]	[illegible]	[illegible]	[illegible]
鐘紡	[illegible]	[illegible]	[illegible]	[illegible]
大株	[illegible]	[illegible]	[illegible]	[illegible]
大新	[illegible]	[illegible]	[illegible]	[illegible]
日窒	[illegible]	[illegible]	[illegible]	[illegible]
滿業	[illegible]	[illegible]	[illegible]	[illegible]
郵船	[illegible]	[illegible]	[illegible]	[illegible]
同新	[illegible]	[illegible]	[illegible]	[illegible]

大株短期喰合

銘柄		寄付	大引	高値	安値
大新	前 後	[illegible]	[illegible]	[illegible]	[illegible]
鐘紡	前 後	[illegible]	[illegible]	[illegible]	[illegible]
滿業	前 後	[illegible]	[illegible]	[illegible]	[illegible]
東新	前 後	[illegible]	[illegible]	[illegible]	[illegible]
日魯	前 後	[illegible]	[illegible]	[illegible]	[illegible]
日レ	前 後	[illegible]	[illegible]	[illegible]	[illegible]
曹達	前 後	[illegible]	[illegible]	[illegible]	[illegible]
帝人	前 後	[illegible]	[illegible]	[illegible]	[illegible]
郵船	前 後	[illegible]	[illegible]	[illegible]	[illegible]
鋼管	前 後	[illegible]	[illegible]	[illegible]	[illegible]
日曹	前 後	[illegible]	[illegible]	[illegible]	[illegible]

銘柄	賣	買	取組
滿業	—	—	—

東株長期

銘柄	前寄	前引	後寄	後引
新東	[illegible]	[illegible]	[illegible]	[illegible]
大新	[illegible]	[illegible]	[illegible]	[illegible]

東株短期

銘柄	前寄	前引	後寄	後引
倉紡	[illegible]	[illegible]	[illegible]	[illegible]
鐘紡	[illegible]	[illegible]	[illegible]	[illegible]
東新	[illegible]	[illegible]	[illegible]	[illegible]
三菱	[illegible]	[illegible]	[illegible]	[illegible]

東株短期喰合

銘柄		寄付	大引	高値	安値
東新	前 後	[illegible]	[illegible]	[illegible]	[illegible]
鐘紡	前 後	[illegible]	[illegible]	[illegible]	[illegible]

銘柄	賣	買	取組高
新東	[illegible]	[illegible]	[illegible]
滿業	[illegible]	[illegible]	[illegible]

東京現株

銘柄	値	銘柄	値
東株	[illegible]	滿鐵	[illegible]
同新	[illegible]	郵船	[illegible]
鮮銀	[illegible]	東拓	[illegible]
同新	[illegible]	同新	[illegible]
殖銀	[illegible]	富士紡	[illegible]
鐵管	[illegible]	日石	[illegible]
東亞	[illegible]	王子	[illegible]

期米（廿日）

朝取仁川

	當限	中限	先限
前場（一）～（十）	[illegible]	[illegible]	[illegible]

大阪期米

	當限	中限	先限
前場（一）～（十）、後場（一）～（七）	[illegible]	[illegible]	[illegible]

東京期米

	當限	中限	先限
前場（一）～（八）、後場（一）～（七）	[illegible]	[illegible]	[illegible]
取組高	[illegible]	[illegible]	[illegible]
出來高	[illegible]	[illegible]	[illegible]

各地期米

	當限	中限	先限
大阪期米喰合	[illegible]	[illegible]	[illegible]

商品（廿日）

△大阪綿絲 前場 後場 [illegible]

地	値
兵庫	[illegible]
下關	[illegible]
名古屋	[illegible]
釜山	[illegible]
大邱	[illegible]
群山	[illegible]
木浦	[illegible]

△横濱生絲 前場 後場 [illegible]

▲現物繭 [illegible]

△大阪棉花 前場 後場 [illegible]

△大阪人絹 前場 後場 [illegible]

外國電（廿日）

△東京人絹 前場 後場 [illegible]

△鐘紡人絹 前場 後場 [illegible]

△大阪砂糖 前場 後場 [illegible]

倫敦金塊 [illegible] 倫敦銀塊 [illegible] 米棉 [illegible] 印棉 [illegible] スチール株 [illegible] アナコンダ株 [illegible] 日米爲替 [illegible] 英米爲替 [illegible]

金融（廿日）

東京コール [illegible] 日銀帳尻（十八日）[illegible] 正貨準備 [illegible] 發行高 [illegible] 鮮銀帳尻（十八日）[illegible] 正貨準備 [illegible] 發行高 [illegible] 保證準備 [illegible] 鮮銀爲替 一九日 二〇日 [illegible]

半島に誇る證券市場 朝鮮取引所 滿鐵南引にも當物取引にも 一部銘入 旬報 二田原レポード 申込無代進呈
朝鮮取引所取引員 二田原商店 京城黃金町 電話本局 五一五五 二七一七 七一七 ○七八九 市場 五二 六二

株式

轉の煎れ 上放る 利喰に軟化

前場 休日前新値に昂騰後好聲裡に大引せるあと今朝は寄昇東京轉の甫出退き一萬五千を傳へて當所も朝新三五圓丁と三安大新八五四圓四と五高新東一五四圓九と二圓三高滿業七八圓六と五高鐘紡一五九圓三と二高と諸株上放れて寄付いたがあと新東は引緩き寄値を更新して一五五圓と高かつたが煎れ一巡と共に騰げ足弛り利喰ひに軟化した大盤活況は新東のみに限られ鐘紡を筆頭とせる事業株の無活氣は目立つた結局軟弱裡に鐘紡一五八圓六滿業七八圓五新東一五三圓六大新八五圓丁朝新不申と安値引に終る

後場 新高値更新後利喰ひに軟化安値引となつて前引せる氣先阪地の商新稀薄に當所も朝新三四圓六鐘紡一五八圓五と一安大新八四圓三と七安新東一五四圓丁と四高と主力は小戾しとなりあと持合氣構となつてゐた

轉煎れ退く

大買玉を擁して買方一般の攻擊の的となつてゐた新東が遂に支へ切れず今朝の寄付きで一萬五千枚けど

金東亞證券 京城府明治町一丁目 電話本局二一一九九
現物部 電話本局 6131 6132 6134
短期部 電話本局② 5161 5162 5163 5164 5165 5166 5167 5168

明治町覺書

轉の一萬五千ほどの煎れ退きに依つて相場は又も新値を切つた▲材料は戰局の進展に依るものである事は云ふ迄もないが▲活躍しつゝあるものは獨り新東のみであり、戰時經濟の重壓を顧慮する一般株は門前雀羅の形で氣乘らない事夥しい▲金融緩慢のお振分けに預つての先日來の活況も兎角微細に勝ちだが▲牛の涎の如く細々と續けられる物色買氣をこれをして頗る興であるが▲なかく浚閑されぬ煙火線なりと目讀いてゐるだけあつて輕々しく動かない▲商品界から追ひ出された投資心が株式市場に流入して寧ろ不自然な活況を現出するのではないかとの說も▲現下の情勢を見る限り一笑に附す譯にも行き兼ねる樣だ▲廣九線の遮斷成り增城陷落して神速なる攻擊は早くも廣東の本據に迫る▲正に疾風迅雷耳を蔽ふ隙もあらばこそで一方江南江北江岸の戰局も行き兼ねる▲經濟機構變革の波は事變目的遂行を目して一つ株界が經濟界の彼岸にある▲一度株界が經濟界の均衡を破る樣な不自然な動きを示したら當局の眼が光ると云ふ事になる▲心すべきではあるまいか

大原證券會社 京城府明治町 代表電話本局五一二

本日ノ動キ（午後二時調）

銘柄	本日出來値
朝鮮銀行	[illegible]
同新	[illegible]
殖產銀行	[illegible]
朝鮮殖新	[illegible]
日本產業	[illegible]
日產新	[illegible]
鐘紡	[illegible]
神戶新	[illegible]
日本曹達	[illegible]
日曹新	[illegible]
小林鑛業	[illegible]
東邦人	[illegible]
東洋パルプ	[illegible]
鐘淵實業	[illegible]
電化新	[illegible]
鋼管	[illegible]
エタニイト	[illegible]
商船	[illegible]
東邦金新	[illegible]
帝國人絹	[illegible]

警戒人氣尙失せず煎れ一巡と共に早くも利喰一服と云ふ處である斯く警戒しながら高位に昇る相場であるからその將來に益々堅實に上進して行くであらうと見る向きもあるが材料が戰局一本に限られ殆んど戰況のみに依つて此處迄引上げられただけに最早上値は乏しく經濟界の主流を株界に取つては吞ばしくないとする向きはこの警戒人氣は高じて相場を抑制しこれが先往は大した事はなく此の邊がヤマではなからうかと見る向きがないでもなかつた

現株市況

一般に不變

戰局の進展に煎れ買ひを誘致新値から新値を更新すると云ふ主力の活況に比し雜株界は殆んど人氣動いてゐない

京城府明治町 源山本源作商店 代表本局五一九一番

市況

限新穩安の路落に新高値を見せた新東を休日明と共に利喰稀出で軟化した雜株は漸弱氣未裡に新東高に追從せず保合

銘柄	値	銘柄	値
製鐵	[illegible]	日滿亞麻	[illegible]
東拓	[illegible]	ヒエタ新	[illegible]
滿鮮	[illegible]	日華紡	[illegible]
北鮮	[illegible]	東洋新	[illegible]
殖銀	[illegible]	昭和	[illegible]
日邦	[illegible]	東邦人	[illegible]
東曹	[illegible]	日産	[illegible]
ラサ	[illegible]	岩手	[illegible]
電化	[illegible]	ラサ新	[illegible]
油脂	[illegible]	三菱	[illegible]
電工	[illegible]	鐘紡	[illegible]
日產	[illegible]	鐘紡新	[illegible]
デアゼル	[illegible]	日窒	[illegible]

期米

三期共に續騰 持合に終る

前場 今朝は稍や正米高に買氣を刺戟して當限は三十四圓十四錢中物は三十四圓二十四錢先限は三十二錢と休日前の止値より何れも上放れに寄付き其の後買ひ退きと三圓の關門に肉薄せしも吹値は十五錢から六錢中二十九錢先九十五錢から九錢と三圓の關門に肉薄せしも當限柄買方中等戒する者が多くアト上は極めて

後場 一段高に鳥進せるあと一般稍樣となつて模樣ひに終了せ場を終了した

三和株式現物店 京城府明治町一丁目 電話本局② 代表 6101 6102 6103 6104 6105 3922

十二月二十日	銘柄	値
	鮮銀新	[illegible]
	京電	[illegible]
	東拓新	[illegible]
	朝鐵	[illegible]
	無煙炭	[illegible]
	郵船新	[illegible]
	川崎造	[illegible]
	浦賀新	[illegible]
	石川島	[illegible]
	鐘水	[illegible]
	電化	[illegible]
	ラサ新	[illegible]
	日窒	[illegible]
	日曹新	[illegible]
	日曹パ	[illegible]
	九州曹	[illegible]
	日新	[illegible]
	日レ新	[illegible]
	東人絹	[illegible]
	昭和人	[illegible]
	日東紡	[illegible]
	航空機	[illegible]
	中鐵	[illegible]

銘柄	値
△商▲安	
人造石	[illegible]
東邦人	[illegible]
帝繊新	[illegible]
北海曹	[illegible]
日曹達	[illegible]
鋼二新	[illegible]
神戶鋼	[illegible]
製鋼所	[illegible]
淺野機	[illegible]
淺二新	[illegible]
日產ゴ	[illegible]
滿タバ	[illegible]
アルミ	[illegible]
パルプ	[illegible]
滿工廠	[illegible]
エヌ新	[illegible]
ディゼル	[illegible]
滿化新	[illegible]
日產化	[illegible]
二ケル	[illegible]
二ケ鐵	[illegible]
石井鐵	[illegible]
司・中	[illegible]

公社債賣物

銘柄	値
五分利（甲）	104,15
四分利（乙）	102,90
四分利（丙）	102,90
分利（いろ）	98,75
〃	97,95
半米〃	379,70
〃	368,50
利銀	198,75
殖〃 163回	100,30
〃 171回	98,60
東金 127回	100,00
拓 2回	99,70
鐵道	100,00

大原證券會社

各地正米市況

銘柄	値	銘柄	値
新玄米 三等	[illegible]	三等	[illegible]
多摩	[illegible]	銀坊主	[illegible]
穀良都	[illegible]	陸羽	[illegible]
並玄米	[illegible]	無検査	[illegible]
白米丸仁一等	[illegible]	再仁一等	[illegible]
新穀	[illegible]	三等	[illegible]
多摩	[illegible]	銀坊主	[illegible]
穀良都	[illegible]	赤神力	[illegible]
陸羽	[illegible]		
大豆	[illegible]		
龍山三等	[illegible]	金汀三等	[illegible]
瑞長三等	[illegible]	歐原三等	[illegible]
海州三等	[illegible]	天安四等	[illegible]
南部三等	[illegible]	平澤三等	[illegible]
水原三等	[illegible]		
小麥	[illegible]	沙里院二等	[illegible]
海州三等	[illegible]		
金山（不變）	[illegible]	三等	[illegible]
四等	[illegible]	一白	[illegible]
大邱（廿錢高）	[illegible]	三等	[illegible]
四等	[illegible]	一白	[illegible]
那山（廿錢高）	[illegible]	三等	[illegible]
四等	[illegible]	一白	[illegible]
木浦（不變）	[illegible]	三等	[illegible]
四等	[illegible]	一白	[illegible]

京城糶米市價

銘柄	値	銘柄	値
三	[illegible]	改良九龍	[illegible]
鶴	[illegible]	金剛山	[illegible]
長	[illegible]	栗	[illegible]
九龍	[illegible]	飛	[illegible]
世人樂	[illegible]	耆	[illegible]
雙	[illegible]	東方	[illegible]
改良開發	[illegible]	三友	[illegible]
美	[illegible]	ソネツト	[illegible]
オ	[illegible]	金九	[illegible]
公會堂	[illegible]	四	[illegible]
五枚矢	[illegible]	九	[illegible]
金明太	[illegible]	大極星	[illegible]
閑雲	[illegible]	三神	[illegible]
不老草	[illegible]	山	[illegible]
天桃	[illegible]	山蔘	[illegible]

一般商品市況

銘柄	値	値
大羽鰯粕十一月限	五、一〇	五、一三
◎阪神鰊油		
ドラム罐入	（百斤）	一、八〇
同 裸值	（百斤）	九、三〇
北海木箱入		
當限八個二七	現物八個五五	六、二五
◎棉花		
◎大連特產	寄値	引値
▲大豆 當限	六、六四	六、七四
袋入	六、六六	六、五七
先限	六、五四	六、五四
▲豆粕 現物	三、三六	三、三四
當限	一、三、二〇	一、三、四〇
先限		
▲豆油 現物	一四、七〇	一四、七〇
當限	一四、七〇	一四、七〇
先限		
▲シカゴ小麥 十二月限	六四仙八分ノ七	六四仙八分ノ七
五月限	六六仙八分ノ三	
七月限	六五仙四分ノ三	
◎地金		

京日卸賣物價

銘柄	値
地金（市中買値）（一匁）	一四、九〇
白金（一匁）	一三、二五
銀 市價（一匁）	十七錢
◎食料品（京城主要商店調）	
朝鮮粟（百斤）	八、五〇
砂糖	二四、八〇
粉	[illegible]
麥粉（袋ダイヤ）	[illegible]
澱粉北海物（十二貫）	[illegible]
鷄卵改良種（一貫）	[illegible]
◎燃料品（石油揮發油は小貫）	
無煙炭中塊	二四、五〇
總督府指定（一ツ穴一斤）	二五、七〇
燒炭鐵指物切込	二五、七〇
薪 松（十貫）	八、四〇
石油松印（箱三罐）	八、四〇
揮發油赤貝（箱二罐）	[illegible]
◎建築材料	
角材（赤松）（尺〆）	三三、〇〇
板材（杉松）（尺〆）	一四、〇〇
セメント小野田（袋）	一、一二
◎雜品	
大豆安東物（一枚）	二、二九
硫安朝窒物（十貫）	三、九〇
過燐酸石灰內地物（十貫）	三、三五
叺	四、八五
繩	
◎金物	
丸鐵二分（百斤建）	二一、〇〇
同 六分（十貫）	一〇、〇〇
同 八分（十貫）	九、五〇
鐵板 五×六一歩厚	二〇、九〇
同 五×十一歩厚	二〇、八〇
同 五×十一歩厚	二〇、九〇
ブリキ八幅鐵一面	四四、〇〇
平板オルフク印	二五、〇〇
丸釘二十九番六尺	[illegible]
針金八番	[illegible]
小浪板六尺一枚	[illegible]
◎植物性油	
ヒマシ油	五四、〇〇
白絞油	六〇、〇〇
桐油	四〇、五〇

米界六感

『寺の柿すむれども和何はくれざりけり』と云ふ句があるが本年の新米は全く其通りで秋日和から云へば古今無類の良好であるのに產地は一向に賣出して來ぬのみか殘の現物は一斤が九錢九厘八厘でアベコベに高く月末渡しでも七厘なら羽が生えて飛ぶやうに賣れると云ふ狀態▲之では新穀の出盛安を見越して買込まれてゐる相場として安値高を出現せざるを得ないと同時に常限の如きはまだく高いと見るのが本當かも知れない▲大阪に於ける七分搗き白米問題に付き十八日來仁した鮮米視察團一行の話に依ると肝腎の消費者が相手にする者がないので現今では混砂搗きの程度も段々と向上し中には白の稀米さへヘコッソリ賣つてゐる者もあるとか▲朝鮮米の七分搗きでないと販賣せぬと小賣商が申合せした事が余り自己擁護に捉はれ過ぎた行方であつてこれが旨く行かないのか當然である▲殊に大阪に於いて鮮米が一般の嗜好に適し一ケ年三百萬石以上の鮮米が消費されるのは白米の程度が白くて御飯にたくと美味しいからである▲何にしても大阪に於ける八分搗問題は鮮米排擊以外何物もない事がハツキリせる以上この際鮮米當業者としては大に結束した對抗策を構ずる必要がある

有力筋買向持

籾は現物一斤が九錢八厘正米は三等建の直積みか三十三圓七十八錢十と云ふ所で正米の方は籾の出來値から打算すると遙かに割安となるので賣物は皆無の狀態である從つて之れから當限を採算すると何上十四錢同事と持合 四十錢と前比値より一錢安く三十四圓四十錢中三十四圓二十九錢先二十四圓九十錢と持合

新規買は躊躇

當限は籾の相場が鼎海のため一斤が九錢八厘もするし玄米は鎭三等が三十四圓六十七錢とする狀態であるからこの邊安くなる事は期待出來ないも中先に於いては農家の持する者が勘なくない狀態である一圓近くも割安にあるので買方としては依然新規る向もあるが買方側に於いても小口筋が買ひ退く位で少し有力筋になると尙賣玉を持つ慎重な態度に依るものである一方積み崩狀は全く斯ふした買方側の積み崩狀は全く斯ふした買方に利喰を獲すものが多く今朝の伸びは賣筋の顏物が現れるとそれを叩

正米の情勢

目下正米界の情勢を見ると籾は產地の出廻りが遲れてゐる所へ各糯米所北支行きの白米を相當に買約なしその原料として買進む者が多いため一斤が遂に九錢八厘と云ふ高値を出現するに至つたもので從つて三等建の三十四圓十錢そこく高く、實手がないのに週が仁川でも一斤九錢八厘もすると玄米を作つても採算が取れないので產地に於いて玄米を調製する者が勘ないからである從つて正米との採算が出來ふやうになるが又は精算相場が更に高値を出現して正米を賣り駿いて籾採算が持てるやうにならない限り產地の賣物增加は不可能と見る向も勘くない

取引が一週終つた後の納會とて三十三圓所の相場は如何に暴氣と雖も新規に買進む事は躊躇する向が多い從つて之れ以上高くなる事も手離であると同時に新米の出廻りが殖えて來るまでは尙この邊の保合ひと見る向も勘なくない

出廻り尙遲る

丸仁管內に於ける新米の情況は既報の通りで今の所は農家の收穫の道最中で出廻の鈍い所へ忠淸南北の京釜沿線では釜山方面から新籾の買物が相當に入込み仁川と現物の引張り合ひと云ふ狀態にあるので目先一寸望まれないのみか一方黃海道方面に於いても前日來仁した某氏の談に依ると本年は收穫の成績が昨年に比し著しく惡い上に農家の賣米は悉く共販となし然かもそれが地場の商人以外は購入する事が出來ない等から一層出廻りが遲れ少し大きな工場を有する者は全くあがつたりの狀態だと云ふ事であつた

京城日報
朝刊
本日朝夕刊共十四頁
京城府太平通一丁目三十一番地　發行所　合資會社京城日報社
定期刊行物　京日小學生新聞

聖上御親拜

【靖國神社臨時大祭第二日】＝謹電送

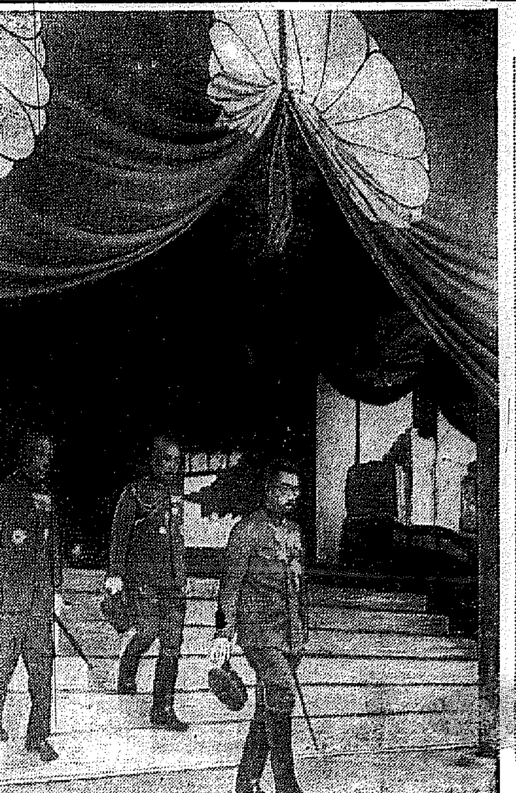

廣東市まで僅か八里

敵、我作戰の術中に陷り大動搖

最前線陣地へは五里

【增城にて二十日同盟特派員發】十九日午前增城に進入した鼠部隊は二十日それぞれ進撃を起し廣州公路を西進中增城西方二キロの地點に至るや小敵にも敵は戰車十數輛を伴ひ南西方高地に砲兵各陣地に據り我軍に抵抗し來つたが、我軍は勢ひに乘ぜる我が軍に一撃一擲[illegible]一時間にしてこれを潰滅、敵はこの後方と連繫して數ケ月前より堅固に構築した所謂增城西方にトーチカ陣にも據り得ず山に暗道、山間の小徑を辿つて敗走しつゝ[illegible]け[illegible]ゐる、この間に我が快速部隊は砂塵を濛々とあげて廣州道路を廣東へと挺進、早くも前日午後二時四十五分には敵既設陣地帶を突破して南部山西北二里の要地從簡附近に突入した、この前面の大禮頂山（標高三百十一米）には僅かに敵兵を散見するのみ、廣東市街に八里、廣東の金城鐵壁を誇るトーチカ陣最前線に對しては僅に五里、内外の距離に迫り部隊は尚ほ西進中である、我が軍のこの神速振りは全く我作戰の妙を極めたもので敵に立直る隙を與へず狼狽した敵は我軍が廣九鐵路によるものとみて、石龍鐵橋を破壞自ら求めて窮地に陷りたと悉く我が作戰の術中に陷り廣東は大動搖を來してゐる

大本營發表

前面に敵影點々

快速部隊・鄭岡塾突入

【惠州二十日同盟】大本營陸軍部報道部派遣班二十日午後四時半發表＝二十日午前九時頃我が第一線部隊は增城西方二キロの地點に於て歩兵約三百、砲數門、戰車十輛を有する敵と遭遇、これを撃退して同日午前十一時我が快速部隊は廣東を距る十里の鄭岡塾に進出せり、この前面には少數の敵兵を認めるのみ

博恭王殿下

御喪儀

廿六日と御決定

【東京電話】十九日薨去あらせられた故伏見宮博恭王殿下の御喪儀は來る二十六日豐島ケ岡並に御墓所において行はせられることに二十日御決定、また御喪儀見御付けられる旨二十日仰出された

德王、李守信氏に

勳章御贈與

【東京電話】天皇陛下には二十一日午前十一時十五分宮中鳳凰間に於て二十日入京した德王に對し特に主席明王殿下に御幼少のため快見宮薨去御葬送中將に對して特に御沙汰あらせられた
勳一等旭日大綬章　蒙古聯盟自治政府主席兼政務院長　德王
勳一等瑞寶章　蒙古聯盟自治政府副主席兼蒙古軍總司令官　陸軍大將　李守信

明治節御賀宴

觀菊の御會

御取止め

【東京電話】畏き邊りでは來る十一月三日の明治節に際しては、昨年と御同樣宮中御賀宴を御取止めあらせられることゝなり、當日は御神事
天皇陛下御親祭のもとに賢所を初め宮中三殿における明治節祭の御儀を行はせられ[illegible]二十日御治定された、又十一月中旬の御恒例の新宿御苑における觀菊の御會も御取止めあらせられ[illegible]當日は午前九時から午後四時までの間、宮中席次を有するもの、[illegible]大臣の禮遇を受くるもの、文化勳章拜受者、神佛各宗派管長門跡寺院の住職等に對し參賀を許させられた

廣東―從化間

交通頻繁

大本營陸軍部發表

【東京電話】大本營陸軍部二十日午後二時發表＝飛行機の偵察によれば敵は數日來廣東―從化道に交通頻繁にして支那軍裝甲自動車、自動貨車數十臺從化方面に向つて運行中なりと認む、增城西北方地區に一連の陣地構築せられあり

米、日本を認識し直す

【ニューヨーク十九日同盟】皇軍の南支攻略戰についてはアメリカの各方面ともその神速振りにちよつとどきもを拔かれた形である、最初日本がバイヤス灣に上陸した當時は海軍機の届かぬ地點に進撃すれば必ず頑強な抵抗乃至は反撃に遭遇するものと豫想する向もあつたが、その後一週間に八十哩も前進したことが判明するに及んでアメリカ新聞記者は『驚異的前進』とか『前臨時前進』とか云ふ言葉で日本軍の成功を認め、ニューヨーク・タイムス紙から『廣東陥落近しと見らる』といふ標題を掲げてゐる、南支作戰滿州までは日本軍を神してゐたものゝ餘力なしと一般に認識されてゐたが、この新展開により日本の武力を認識し直す[illegible]もかなりこい模樣である

空より上陸軍に糧食投下

【東京電話】大本營海軍報道部二十日午後六時公表＝海軍航空部隊は全力を擧げて陸上作戰に協力し上陸軍の急速なる進撃に策應し粤漢線路附近の敵に果敢な攻撃を加へこれを潰走するとゝもに、空中より上陸軍挺身隊に糧食を投下し果敢なる進撃に協力しつゝあり、南支一帶敵機を認めず上陸地附近又異常なし、尚ほ十九日に於ける戰果概ね左の如し　一、龍門、從化、增城西方地區南方の陣地帶に據る敵を爆撃すると共に廣東方面よりの敵増援部隊並に戰車群を途上、各地に捕捉し大損害を與へたり　二、本日までの爆撃により粤漢線は湖南、湖北、軍事上鐵道、飛行場等に於て完全に破壞せられたり、十九日軍用並に貴州の兩線に於て貨車二十輛、大運河鐵三隻、ジヤンク十數隻を撃碎せり、廣九鐵道既に杜絶せり　三、天河、白雲、從化の各飛行場に敵機を認めず、從來敵は一夜にして滑走路の修復を常とせしが、近來は數日間に亘り放置しあり

湘桂鐵路近く運轉

蔣政權唯一最後の輸送路

【香港二十日同盟】當地外人筋に達した情報によれば、昨年末着工し建設を急いで居た湘桂鐵路（湖南衡陽廣西桂林間）はこの程工事全く完成、近く列車運轉を開始する事となつた模樣である、同路は蔣政權が西南經濟開發の重要なる幹線として又漢口陷落後蔣政權が窮陽に軍事中心を移動した場合における軍事的重要性からその完成は極めて注目されて居る、而して同鐵道は桂林、南寧、龍州を經て佛印に通ずる鐵道で將來連絡するものと豫想され且つ文更に同鐵道のゲージが喉へられる如く粤漢鐵道と同樣たとすれば、我粤漢線遮斷を豫想して支那側が同鐵道に輸送の動脈を作らせる[illegible]れる事は明瞭で、我南支作戰を契機として最大の機能を發揮するものと豫想されてゐる

德王一行上陸第一歩

上陸第一歩のタラツプを降りる德王一行――中央下段より德王、于品卿、李守信、夏恭の諸氏（下關要塞司令部許可濟）

近衛首相を黨首に

擧國一致の新黨結成

政府愈よ積極的に乘出す

【東京電話】政府は擧國的新黨結成氣運の成熟化に對應し木戸、末次、鹽野三相の積極に積極的にその第一歩を踏出し各般の情勢を見極めた上、適當の機會に近衛首相自ら立つて各政黨その他に對し擧國一黨の組織を慫慂するに略決定し二十日正午首相官邸に行はれた近衛首相、木戸厚相、末次内相、鹽野法相會合席上に於ては今後の方針その他につき相當深く協議がすゝめられた模樣であるが、新黨組織に關する政府の目標は大要左の如きものと解される

一、趣旨　皇國の大義に立脚し聖戰の意義を貫徹し日滿支三國の緊密なる提攜による東亞新秩序の確立を期するため、これが基盤として擧國一致的革新斷行の體制を整備する

一、組織　從來の政黨とは全く形を變へ國民再組織を目標に政民兩黨は勿論、社大その他全政黨並に政治的各種團體を一切統合し近衛首相を首班とする

一、時期　漢口、廣東、攻略前を以て最も適當とする

既成政黨　解黨に難色

【東京電話】政府は擧國一黨の懸案に對し積極的に第一歩を踏み出すことになり近衛首相より政民兩黨首腦部を始め各派領袖を招待して解黨と從通自ら新黨の總裁たるの地位を買つて出ようとの聲望あり[illegible]に到達するに至つたので先づ風見書記官長をして政民兩黨を初め各派領袖の間を斡旋意向打診に奔走せしめつゝあつたが、その後の情勢を見るに政民兩黨首腦部は擧國一黨の氣運はひの赴くところ擧國一黨の氣運はもはや已むないとしても解黨して新黨に参加することとなつて一點が最大の難關で、解黨によ既成勢力の分裂解消に意見を一致し政民兩黨首腦と共に相手方の腹中を探つて居る現狀にあるので、新黨問題今後の動向につき多大の關心が拂はれてゐる

政友會總務會

【東京電話】政友會では二十日午後一時より本部に總務會同二時より定例總務會を開き島田代行委員、松野總務外各總務、砂田幹事長以下在京幹部出席、幹事長より十八日政民兩黨で協議の結果決定した國民精神作興運動の申合事項を報告、承認を求め、更にバイヤス灣上陸の陸海軍司令官に對し祝電を發したき件並に同地に慰問使を派遣することに決定同二時半散會した

オツトー獨大使

近衛外相と要談

【東京電話】オツトー駐日ドイツ大使は二十日午前十一時二十五分外務省に近衛兼攝外相を訪問要談し、同四十分辭去した

西尾教育總監

きのふ入城

教育總監西尾壽造中將は滿鮮視察を了へて、二十日午後三時五十分「のぞみ」で入城、驛頭に於て軍司令官中將、北野朝鮮軍參謀長、勝尾軍報道部長はじめ在城各部隊長と挨拶を交し[illegible]朝鮮軍司令部に中村軍司令官を訪問後、朝鮮神宮に參拜して旅舍鐵道ホテルに入り同夜六時三十分から龍山官邸に催された中村軍司令官の招待晩餐會に臨み、二十一日夜は南總督の晩餐會に出席して同夜十時京城發列車で北鮮視察に向ふ

朱德、漢口着

【香港二十日同盟】漢口電報によれば山西省北部の共產軍第八路軍總司令朱德は蔣介石に戰況報告のため十九日漢口に到着したといふことである

廣東の言論界分裂

大公報の國府支持に對し

廣西派は筆を揃へて反駁

【香港特電】【二十日發】廣東防衛問題を繞つて國民政府と兩廣要人との間に醸成された險惡な對立は我南支作戰の進捗とともに益々深刻化する形勢にあるが、支那言論界もこの空氣を反映し抗戰開始以來始めて截然と分裂し支那内部統一の脆弱性を完全に暴露してゐる、即ち大公報が十九日の論説に廣東の防衛に中央の援助不足と難ずるは不當だ、時期尚早なるにも拘らず中央に迫つて今日の抗戰を招來し無上抗戰を主張したのは兩廣であるから、責任を自覺し多少の犧牲は覺悟して擲些臨時に抗戰すべきで、今更中央に責任を轉嫁するのは不都合だと論じたことが廣東各方面に反撃を巻き起し、廣西派の珠江日報、廣東派の華僑日報、中國晚報等は、筆を揃へてこれに反駁し抗戰の責任呼はりは國民政府の準機關紙を以て任ずる大公報ではないか、これは國民政府對應の惡日刊が暴發したのだと猛烈に噛みついてかゝり他方中央當局の日報は大公報を支持し『日本の南支攻略戰は誠言なりとして應戰準備を怠つた廣東當局』を難詰してゐる、また一方外交問題に關しても漸く分裂の兆あり、英、米、佛の對日干渉を期待する強硬派に對し英、佛、獨、伊の四ケ國がチエツコ問題解決の餘勢を驅つて極東問題の現實的解決に乘出さんことを期待せんとする軟論派が現はれ、今日まで同一歩調を保つて來た言論界にも分裂の兆顯然たるものがあり注目されてゐる

漢口遂に孤立

揚子江封鎖

【香港二十日同盟】漢口來電によれば漢口に殘された唯一の交通機關人力車は二十日早朝奧地に引揚げたゝめ漢口には今朝來人力車は一台もなく完全に姿を消した、又支那側の報道によれば揚子江上流數哩のところに封鎖線を作つて航路以外全く交通機關を失ひ孤立するに至つた

獅子山全占領

【新店二十日同盟】新店に次ぐ敵大別ラインの第二の關門長竹園で立つ敵頂の省境を目指し怒濤の如き急進撃を開始した一部の陣地を猛攻中の我軍は、二十日午前八時同方面の主陣地獅子山を完全に占領したこれよりさき他の部隊は午前一時黑敢な夜襲によりその南方附近を占領し頑強を極めた長竹園陣地は全く崩潰し、我が部隊は指呼の間に擧えて

大冶の敵一部

退却を開始

【大冶鎭二十日同盟】我が〇〇部隊の急進撃により金湖を臨む〻南方正面より重壓を受けた大冶の敵は我軍の迅速巧妙なる進撃行動により大冶西北方の西野山方より

海軍航空部隊

長沙を奇襲

艦隊報道部發表

【上海二十日同盟】艦隊報道部二十日正午發表＝一、黄石港前面の南岸を一擧に強行突破せる揚子江溯航部隊は、昨十九日夕刻既に鄂城を隔てた數道の地點に達し、なほ破竹の勢ひにて揚溯進撃中なり　二、海軍航空部隊は昨十九日長沙を奇襲し飛行場にありて將に離陸せんとする敵飛行機を爆破炎上せしめたる外、附近軍事施設列車群、長沙驛などに大損害を與へ全機無事歸還せり

破綻

を生じ石灰窯、黄石港等、敵の武漢防衛陣はまづ田家鎭、宇陂山の一線が破られた時、敵の第二線が敗れるに至つて長江における敵防衛陣地の崩潰は決定的となつた、果して十八日には南岸の敵最大據點陽新が我が『陽の水賞』諸部隊によつて突破され、北岸では廣濟より行動を起した我が部隊が忽ち蘄水鎭の要害を拔き一方大冶、鄂安の兩要害に今や風前の燈火狀態に追ひつめられ、真に驚異的のものがあるが、かくて江上艦艇の雄壯推進に突端から武漢まで漸近江面七十浬・連戰連勝の敵は今や全く絶望的抵抗に手段をえらばぬ防禦を示し始めてゐることは注目される、この機雷に流來の數少なる日來多數の浮流機雷を公然と流し始めるやうになつたことは注目される

機雷

を水面一米位に沈めて放流する極めて陰險なもので、國際法を大膽に無視したことは彼等が如何に絶望的自滅の途を辿りつゝあるかを物語るものである、更に敵は江岸部落に片端から火を放つて退却するほか、情報によれば武漢愈よ危しとなれば大量の毒瓦斯、毒液戰法をもつて最後の抵抗を試みるであらうことは益々確實視されるに至つた

連戰連敗の敵

毒瓦斯戰で抵抗

【〇〇廿日同盟】石灰窯、黄石港の陥落を突破撤退した我が江上艦艇の敵狀推進の速さは遂に敵大軍の武漢防衛を

絶望

に陷らしめ且つ揚子江南北兩岸の戰況を著しく便ならしめるに至つた、即ち精鋭なる陸戰隊の攻撃力、航空部隊の猛爆、陸軍部隊の猛進撃は江上艦艇の推進力を梃子として江北、江南の戰野に巨大な歩武を進め到る所敵陣の潰滅が繰擴げられて敵軍作戰首腦部が最も恐れてゐた日本軍の長江遡航は今や現實の恐怖となつて敵の心膽を寒からしめたものである

將軍塞附近の

敵陣を集中爆撃

【〇〇基地二十日同盟】大別山系の要衝に對する我が陸の荒鷲の猛襲はいよ〱熾烈を極め二十日午前九時には野中、野澤、富田の各部隊は新店南方將軍塞附近の敵陣側背を狙撃され二十日朝來早くも浮足立ち、その一部は退却を開始した模樣である

南陽の爆撃機

六機と判明

【〇〇二十日同盟】陸の荒鷲部隊は去る十八日午後敢行せる南陽飛行場爆撃に當り得たる戰果は當時の空中撮影により銀色双發大型飛行二機、偵察大型一機、偵察小型三機の六機と判明した

（地に對し集中爆撃を行ひ、甚大なる損害を與へた）

本府辭令

陸軍南川郡守　根本氏の退官での他に伴ひ、本府では二十日次の如き人事異動を發令した
本府專賣局技手　柳田萬吉
任本府技手（七等）　本府稅務課屬　松崎義弘
任本府事務官　京城稅務署在勤ヲ命ス（七等）
任本府郡守　慶尚南道河東郡屬　韓泰榮
任慶尚南道梁山郡在勤ヲ命ス　（梁山郡）本府郡守　金井喜
慶尚南道泗川郡在勤ヲ命ス　朝鮮公立實業學校教諭　近藤鏡二
任朝鮮公立實業學校教諭（七等）　補統營公立水產學校教諭
（泗川郡）本府郡守　朴寧根
依願免本官　本府事務官　西岡芳次郎
朝鮮總督府價物古蹟名勝天然紀念物保存會委員被仰付　朝鮮關稅指難調查委員會委員被仰付
文官普通懲戒委員ヲ命ス　朝鮮總督府鑛業委員會第一部及第二部委員ヲ命ス　朝鮮總督府市街地計畫委員ヲ命ス　朝鮮總督府小作委員會委員ヲ命ス　朝鮮中央情報委員會委員ヲ命ス　朝鮮總督府森林產物評價委員會委員ヲ命ス　朝鮮總督府液體燃料調查委員會委員ヲ命ス

人

◇三木敏三氏（千歳貯銀頭取）十九日入城偕行社
◇井上周氏（朝鮮鑛山監査役）廿日入城朝鮮ホテル
◇山崎高七氏（山武貯銀頭取）十九日入城偕行社
◇龜山甚氏（東京商工銀行專務）十九日入城偕行社
◇木村清九郎氏（東京七十七銀行專務）十九日入城偕行社
◇鈴木威氏（東京内國貯金銀頭取）十九日入城偕行社
◇家城重好氏（富山十二銀行專務）十九日入城偕行社
◇山田遞信局長　鴨綠江水域會議出席のため東上中、廿三日午後一時廿五分歸任

東西南北

三橋本府警務局長の國境視察の土產話――國境警察官の挺身的努力で對岸東邊道に蟠居する共產匪金日成一派の部下を捕へた、そして罪狀を調べたが、仲間の私刑を恐れて、どうしても白狀せず▲遂に匪賊は『私は決して共產匪ではない、私は立派な日本人です、その證據に』と前置きしながら、

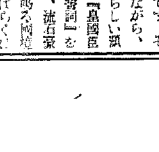

尤もらしい顔付で『皇國臣民の誓詞』を唱へ、流石總監も顔負けして▲しばらくは二の句もつけず啞然としてゐたさうだ▲これを聞いた皇國臣民運動の本家である鹽原本府學務局長は『皇國臣民の誓詞はこゝ十一月で滿一年を迎へ、今では凡ゆる方面に徹底し、非常に喜んでゐるが、この運動が徹底し過ぎて、匪賊まで齊唱するとは思ひませんでした』と、悦んだり、憾んだり【寫眞＝鹽原學務局長】

建設は計畫的に！

大陸の長期建設は
國家的な
統制經濟で!!
家庭の樂土建設は
合理的な
生命保險で!!

生命保險は最も計畫的で合理的な國策順應の貯蓄法です
安田生命の新種保險は効力延長制度の完備に依り途中計畫齟齬の心配が絶對ありません
（保險案內贈呈）

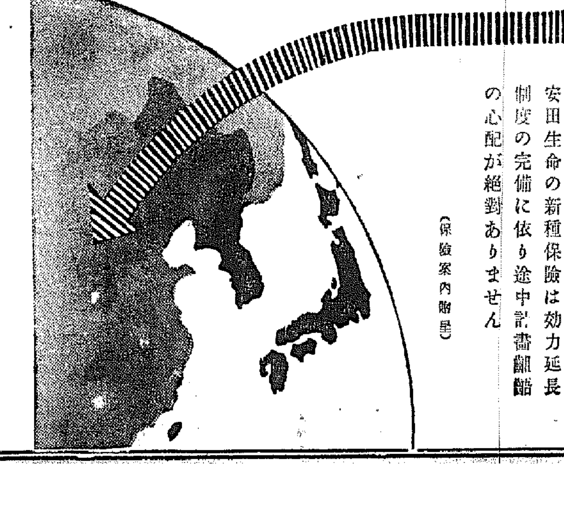

堅實な會社
優秀な保險

安田生命

＝本社　東京・日本橋＝
支店　京城府黃金町

業務擴張の爲め贅く有爲の外務社員を招聘す

社説　時局と農村振興

朝鮮の農村振興運動は、幾て總督府當局において夜極研究中のものであり、さきに開かれた時局對策委員會では、現下半島の要緊問題の一として論議せられ、その結果、農山漁村をして眞に國策線に對應せしめ、生產の擴充・國民生活の安定を期して、擧國一致銃後の護りを鞏固ならしむるための諸方策を答申決定したのであるが、このたび、農村振興委員中に民間委員の選任を見るとゝもに近く第一回の地方振興會議が行はるゝこととなり、いよいよ各種方策の具體化に一歩を踏み出したことは注目に値する。

◇

内地では最近、農林當局の提唱にかゝる時局下の農業生產力維持擴充ならびに農村諸問題の解決を目標とする農村運動が、具體化の緒につき、農業報國聯盟の綱領も既に決定を見た。内地における農業報國運動といひ、半島における農村振興運動といひ、その時局下における意義は全く同じであつて、その有つ重要性は絶大である。殊に國民精神總動員運動との關連においては、健全なる農村精神の操作は、長期戰に對應すべき國民精神の作興の基底をなすものであり、生產以て時局下に報ずるの念を基調とする國民生活の確立は、たゞに時局下における戰時態勢ばかりでなく、今後の長期戰下銃後の國民的組織はこの線に沿つて行けなければならないのであるから、この運動のもつ意義は、つ觀において極めて大であるのである。

しかしながら朝鮮における農村振興運動は、右の他にもう一つ、朝鮮經濟自體に關する重要性を有つ點で、困難を加重されてゐる。いふまでもなく朝鮮經濟は依然としてその大宗を農業の上においてゐるのであつて、朝鮮經濟文化の地位は實に農村の振興にかかつてゐるといはねばならぬが、資本主義下の農村として内地に比し著しく立ち後れてゐることゝては、農業技術の改善、指導、その他耕等々の諸般の政策施設の整備を必要とすることは、内地の比でない。それだけ朝鮮における農村振興運動は内地のそれに對して大きなハンデイキヤツプが附せられてゐるのであり、それだけこれが實行に當つては大なる覺悟を要するのである。

◇

今やこの大事業の第一歩を踏出すに當り、我等は、問題の大きく深く遠く、しかも事態は遲延を許さぬことを痛感すると同時に、理想達成への捷徑は、たゞ一事、次にあると確信する。即ち、農村自らの自主的工夫である。農村昇進は一官廳の手に委すべきでなく、農家自身、農村中堅層の衷心からの協力と相互の和衷協同が先決條件であり、しかも長期更生の覺悟を要するのである。かくして、同時に時局下における國民の戰時態行に遺憾なきを得ると考へるのである。

父博文公を語る ③　伊藤眞一氏

剛健な志をもつべし

一度、内地に歸つて、その年の六月、更に朝鮮に赴くときだ。大磯の滄浪閣では、いつもの例で多數の知友が集まり、盛大な送別の宴を開いた。

宴會が終つてから、客が歸ると「眞一、ちよつと來い」と言ふ。飛んで行くと

「手を出せ！」

といつて握手しながら

「中學生か、こんな柔い手をしてゐるやうぢや駄目だ。もつと丈夫なごつくした手にならなきやアいかん。身心を鍛錬するんだぞ。よいか」

といはれた。子供ながら、自分は父の訣別の辭として、ありがたく心に受け入れた。

……父が韓國統監の職を、曾禰副統監に讓つて歸朝したときには、家族の者はホッとしたのである。「もう生命が狙はれる心配はない」と嘆へた。

哈爾賓驛頭　兇彈に斃る

然るに、圖らざりき、明治四十二年十月二十六日、哈爾賓驛頭において、露國藏相ココツオフと會見し、露國軍隊を閲兵中、突如出現せし安重根の兇彈に斃れやうとは……。

父に、日本における何人よりも強く朝鮮を熱愛し、その幸福を増進し來つたのである。しかも朝鮮せる朝鮮の人のために一命を奪はれたのである。享年六十九。遺憾此の上なく、子として、いふべき言葉を知らない。

絶筆の漢詩　その他

父の絶筆は、十月二十五日、長春から哈爾賓に赴く汽車中で作つた次の漢詩である。

萬里平原南滿洲、風光濶遠一天秋、當年戰迹留餘憤、更使行人牽暗愁

も、その前、宿營であつた旅……天津領事公所に於て、佐藤安之助少將のため『日露講和談判』と揮毫してゐる。父は非常に旅行好きで、幾度か歐米を巡遊し、また内地を隈なく視察してゐる。晚年の明治四十二年にも朝鮮に赴くこと二回、歸ると直く韓國皇太子李王世子殿下の御供をして、即ち大輔太師の資格を以て北海道を巡遊し、歸ると直く北滿行きとなつたのである。

暇さへあれば　内外の書物を耽讀

父は、暇さへあれば、内外の書物を耽讀してゐたが、然し机上判斷を避けて、何でも實地に研究してみないと、氣の濟まぬ性質であつた。それ故、地理、歷史には非常に明るく、例へば『奈日の局』の事情なども、あらゆる角度から研究し、國學者も及ばぬ知識を有つてゐた。

世間では、よく父が紅燈緑酒に溺れてゐたやうにいふ者もあるが、なかなか勉強家で、頭の疲れたとき卽ち氣休めに、朗かな遊びをしたものである。それも偶語者のやうに隠れてコツソリやらず、大びらに開け放して遊つてゐた。まことに無邪氣なものであつた。【終】

時事讀本　南支の風物點描　直射太陽の下・皇軍の進擊

【南支○○にて同盟堀川特派員發】廣東攻略の聖戰に從事しつゝある記者は十二日下前頃に上陸以來一週間にして○○里を踏破し十八日○○に到着するまで記者は初めて見る南國廣東省の風物に親しく接するを得た、下前端から北に雑草と灌木に掩はれた

山岳地帶で

熱帶の直射太陽が赫々と照りつける中を僅一米位の小徑があるのみだ、この細道の峠は前後五里續いて丁度箱根越えのやうな感じがする、たゞ北支と異り助かるとは溪谷へ降りて見ると實に清冽な水がこんこんと湧いてゐるとだ、さうしてその附近にはきまつて熱帶特有の濃緑色をした名も知れない植物が奇怪な花をつけて生茂つてゐる　これは唯一のオアシスだ、兵隊さん達は一町も二町もこの谷底へ降りて行つて清水に渇をいやし汗をふき、また水筒に一ぱい汲んで來ては愛馬に飲ましてゐるのだ、中にはグロテスクな植物の花や蕾を珍しさうに採集して行く床しい勇士もある、この峠は通潮汁といふところで終り次いで町に出るのであるが平地に出ると泥水のクリークと清冽な小川とが半々位の割合で流れてゐる

田には青々

と二毛作の二度目の稻が實つてをり暑いながらもそよそよと吹く風はさすがに秋めいて心よく、そこら一面に故國の田園をしのばせる、處々に甘蔗の繁茂する畠が幾つも續なつてゐる、たゞ北中支のやうに一望無涯な曠野ではなく遙か彼方に日光映える連山が四方を圍繞してゐる、山も赤茶のやうな灌木の茂る森がところどころにありそこには白壁瓦葺で壁が厚く窓も少い家屋が點在してゐる、人家があるところには、まだ青く酸つぱいけれど蜜柑があり、バナナがなつてゐる　その木の下を豚や家鴨や鷄が實にどこに行つても潤山ちよろくしてゐて眞に長閑な風景である、午後になるとスコールといふ程ではないが一陣の夕立が來る、涼しいけれども泥濘は酷くなる、さうして夕陽が沈むと直く眞暗くなるのも南支方面の特色であらう、記者はこの田園風景を賞でながら十五日牛江々畔の渓塘に出て、そこから船で牛江に下り惠州に向つた

牛江は惠州

で分れる東江の一支線で稻穀や木材を乗せた泥水だが相當の速力の水流である、兩岸は大部分が水田で中に甘蔗畑があり、またところどころ小高い丘、青々とした芝生が點綴してゐる、數十頭といふ水牛が放牧され業に倦む山、一概に澄んだ秋空の下、青い芝生の上を大きな圖體をした水牛の仔が悠々と散步してゐるのを見ると戰爭とも思はれず　たゞこれらの諸地方は何れも文化の程度は低く殺の如きも惠州へ來て始めて見ることが出來た程である、惠州以西には自動車道路も通じ、また電燈、電信等も處々に見受けられる、また廣東の苦力は北中支のそれに比し遙かに賢く、しかも勤惰な點が注意をひく

燃料販賣最高價格（訂正）

二十一日附夕刊第四面所載燃料販賣最高價格決定の記事中『木炭最高價格』を『二圓九十八錢』に右記事中石炭竝に煉炭最高價格表は左の通り全文訂正す

家庭用石炭最高販賣價格

產地別	銘柄	單位	最終持込竝高販賣價格	單位	最終持込竝高販賣價格
内地產	多久洗中塊炭	噸	三一圓三〇	叺入正味六十斤	二圓三三
	方城塊炭	〃	三一、三〇	〃	二、一五
	中鶴一坑洗中塊炭	〃	三一、三〇	〃	二、一五
	早良洗中塊炭	〃	三一、三〇	〃	二、一五
	高松洗中塊炭	〃	三一、三〇	〃	二、一五
	忠隈洗中塊炭	〃	三一、三〇	〃	二、一五
	宮尾洗中塊炭	〃	三一、三〇	〃	二、一五
	龜山洗中塊炭	〃	三一、三〇	〃	二、一五
	田川三尺洗中塊炭	〃	三〇、八〇	〃	二、二三
	豐國洗中塊炭	〃	三〇、八〇	〃	二、二三
	明治洗中塊炭	〃	三〇、五〇	〃	二、二三
	赤池洗中塊炭	〃	三〇、三〇	〃	二、二〇
	三井唐津洗中塊炭	〃	三〇、三〇	〃	二、一八
	飯塚洗中塊炭	〃	三〇、三〇	〃	二、一八
	新入洗中塊炭	〃	三〇、三〇	〃	二、一八
	鯰田洗中塊炭	〃	三〇、三〇	〃	二、一八
	大辻洗中塊炭	〃	三〇、三〇	〃	二、一八
	中鶴二坑洗中塊炭	〃	三〇、〇〇	〃	二、一八
	弓削田洗中塊炭	〃	三〇、〇〇	〃	二、一六
	山野洗中塊炭	〃	二九、八〇	〃	二、一五
	綠地洗中塊炭	〃	二九、八〇	〃	二、一五
	伊田洗中塊炭	〃	二九、三〇	〃	二、一一
	岩崎洗中塊炭	〃	二九、三〇	〃	二、一一
	吉隈特中塊炭	〃	二九、〇〇	〃	一、九〇
	豐國五尺塊炭	〃	二八、八〇	〃	二、〇七
	宮野中塊炭	〃	二八、八〇	〃	二、〇七
	飯塚洗中塊炭切込	〃	二七、八〇	〃	二、〇〇
朝鮮產	遊仙三坑塊炭	〃	三〇、〇〇	〃	二、一六
	遊仙塊炭	〃	二九、〇〇	〃	二、〇九
	鶴林塊炭	〃	二八、〇〇	〃	二、〇五
	咸興塊炭	〃	二八、五〇	〃	二、〇五
	古茂原塊炭	〃	二七、五〇	〃	二、〇五
	弓心塊炭	〃	二七、一〇	〃	一、九五
	龍田豆炭	〃	二七、九〇	〃	一、二九
	生氣嶺（赤澤）塊炭	〃	二八、一〇	〃	二、〇二
	訓戎塊炭	〃	二三、二〇	〃	一、六七
	豐仁塊炭	〃	二三、二〇	〃	一、六七
	沙里院塊炭	〃	二〇、八〇	〃	一、五〇
滿洲產	撫順炭	〃	一七、〇〇	〃	一、九四

煉炭最高販賣價格

種類及銘柄	單位	最終持込竝高販賣價格	單位	最終持込竝高販賣價格
二ツ孔　桐印舩	（一二〇〇個）	二四圓四五	一箱五十個	一圓〇三
〃　星印	〃（〃）	二五、〇〇	〃	一、〇五
三ツ孔　桐印	〃（〃）	二三、二五	〃	一、一六
マセック桐印	〃	二五、二五	一叺六十箇	一、八二
〃　星印	〃	二五、二五	〃	一、八二
京城マセック	〃	二五、二五	〃	一、八二
運煤（四寸）桐印	[illegible]		一箱四十個	〇、八五
〃　王印			〃	〇、八五
〃　丸十印			〃	〇、八五

政府案へ　滿鐵と大汽反對　日本海々運統制問題

【大連十九日同盟】日本海海運統制會社設立に關する中央政府案は

一、資本金三千八百萬圓
　内譯
　主要航路朝鮮北鮮間三千萬圓
　補助航路敦賀北鮮間八百萬圓
一、出資割當
　主要航路　日滿折半
　補助航路　内鮮折半

と決定、右原案により民間會社に對する折衝に移されることになつた、滿鐵並に大連汽船兩社は新會社に對し當初から株式過半數か、或は折半出資を希望してゐる實情よりして、右政府案には反對意向を有してゐるが、松岡滿鐵總裁も近く東京に赴き關係當局と種々懇談

鮮産品紹介　見本市準備進む

鮮産品の中支、北支進出を目指して本府では豫て上海及青島にて見本市を開催すべく諸般の準備を進めてゐたところ此程全く準備完了し愈よ次の如き要項にて見本市を開催する段どりとなり此成果は各方面から期待せられてゐる

中支見本市

一、主催　本府
一、後援　日本總領事館、日本商工會議所、日本居留民團
一、開催地　上海虹口路中支貿易商組合
一、期日　十一月卅日より十二月二日迄三日間（見本市）十二月三日、四日の二日間は商談日とし十二月二日午後六時より懇談會開催
一、出荷店　四十五店
一、出品々種　六〇種

青島見本市

一、開催地　青島取引所
一、期日　十二月九日、十日の二日間（見本市）十一日、十二日の二日間を商談日とし十日午後六時より懇談會開催
一、出品々種　四十四種
一、出荷店　三十店

鮮米運賃會議

鮮米運賃協議會は來る二十二日より木浦で開催の穀物大會に於て開催、諸般を協議決定するはずで多分十一月上旬京城で開催することにならう

夕刊後の市況

……大阪短期引締値

大阪新　一八五圓八丁　一
東新　一五四圓八〇　不
鐘紡新　一五八圓五〇　不
滿鐵　一七八圓丁　一
高　寄引

當　◇横濱生糸先限　八二四圓　先　八一八
當　不申　◇新井人絹先限　先　八四、一〇

半島漫歩　田舎道　池部鈞

實用 取引用語辭典
―株式・商品・金融・爲替―

商業學士 鹽清著　最新刊　三六判 二四〇頁　定價・九〇 送料・〇九

今や新聞雜誌經濟商況欄の知識は全く社會人必須の經濟常識となつた。然るに經濟商況記事には由來特殊の記載方法があるのみならず多數の專門語が慣用されて居り普通の知識のみにては容易に理解し得ぬものが尠くない。從つて今日、特に複雜多岐に亘る經濟商況記事を讀みその内容を正解する爲には、何人も先づ是等難解な專門用語の意義を會得せねばならぬ。本書は株式・商品・金融・爲替の各市場用語三千を平易且つ實用的に説明し、以つて一般大衆の經濟常識の好伴侶たらしめんとしてゐる。就職準備書としても好評

新訂 商況欄の見方　商學士 鹽清著　三六判 一五〇頁 價一・三〇 送・一〇
新刊　本書は金融市況欄の解說―株式市況欄の解說―海外市況欄の解説の四つに分ち、東西代表新聞の經濟商況欄に掲載される各種の統計表、相場表六十五種を中心に商取引を說明す

東京市神田區駿河台下　同文館　振替口座東京一三五番

世界に誇る

ホワヰトフロッグ ウヰスキー
（白ガマ印）

十一月號 新女苑

青年はどんな結婚を欲するか　座談會
現代の青年は結婚についてどんな理想をもつてゐるか？どんな女性をその配偶者として望んでゐるか？戀愛結婚か見合結婚か？其他の諸問題について八氏が腹藏なき意見を交換した。この座談會によつて現代青年の結婚觀はほゞうかゞはれよう。結婚適齢期の女性の必讀を俟つ。

『土』の母…長塚節の母を訪ふ
我國農民文學の最高峰『土』は作者長塚節の歿後二十數年、始めてその眞價は世に知られるに至つた　この名作『土』の作者を生んだ母堂たか刀自は『土』の故郷に今一人淋しく長塚家を守つてゐる。記者が一日訪れて聞いた長塚節の全貌は『土』の讀者に新しい感激をもたらすに違ひない。

後方戰線異狀なし（特務兵）池尾太一
第一線へ出て、自分の彈で敵を射ち、その銃劍で敵を刺さなくとも、同じ戰爭をしてゐるのが特務兵だ。馬や車と共に黙々と働く特務兵の血と汗の記錄を見よ。

落葉と小鳥……吉田絃二郎
心は行動に……吉屋信子
漢口途上……西條八十

惱める長女
●母代りとなる場合…
●戀愛と結婚の場合…三篇（批判）…上司小劍
●職業 株談 場合…金子しげり

對談會・捷ち獲らんとする新しき女性の位置……龜井貫一郎・窪川稻子
日本の若き友に…米紙女流記者 ジエーン・ハアワード
日本人として死んだ兄・曾木千恵子
左翼陣營から轉向、日本の大陸進出の第一線闘士として活躍中不幸敵彈に仆れた曾木克彦氏を令妹千恵子さんが追憶して語る。日本人として死んだ兄！と叫ぶ妹の眞實の言葉を聞かれよ。
廣東擊たざる可からず…木村毅

小説
長篇 貫いまだ熱せず……横光利一
長篇 青春の書……丹羽文雄
長篇 石の枕を立てて……賀川豐彦
長篇 花紋……大佛次郎
短篇 探照燈と子供……坪田讓治
短篇 愁思……淺原六朗
懸賞當選小說 崖の感想……岡田葉子

作家訪問…坪田讓治・尾崎一雄・井伏鱒二…三氏の巻…田島準子
私の實行した結婚と披露…藤森成吉、平塚雷鳥、池田三氏令嬢の結婚樣式
☆新女苑ボーグ…松野一夫（此他實用記事多數）

價六拾錢（送料六錢）　東京京橋銀座四　實業之日本社

最新刊　武藤貞一著　日ソ戰に備ふる書

張鼓峰事件の解決を以て、日ソの危機が去つたと見るものは日本人中一人もあるまい！支那事變を以て『日ソ戰』の前驅なりとするソ聯は、今や露骨に正體を暴露しつゝ、蔣以上の巨大な迫力を以てのしかゝつて來た！

漢口陷落を轉機として日ソの危機いよいよ増大せんとす！支那事變は、刻々『日ソ戰』に移行しつゝあるのだ!!

この緊迫せる事態に直面しつゝ、吾々はどうしてこれに無關心たり得るか！國民は外敵の一部乃至その前衞を擊つだけに魂を奪はれてはならない。蔣を乘越えて迫るソ聯を凝視せよ!!今こそ一億日本民族は、滿身の力を罩めてソ聯の大布陣に備へねばならぬ。

事實を知らずして、徒らに樂觀することは最も危險である。この爆彈書を見よ！之こそ大武藤が憂國の熱情を驅つて畢生の熱筆を揮つた國民皆讀の警告の書！

本書は「日ソ戰」をアジるものでもなく、日ソ戰に反對するものでもない。卒直に現實の事態を解剖して、凡そソ聯に關する備へを全國民に促すにある。しかもソ聯に關する活知識と、日ソ戰に對しわが國民個々の持たねばならぬ認識と覺悟を明細に、而も大膽に指示した書は斷じてない。之ぞ國民一人殘らず讀むべき現下最喫緊の書

書下し堂々三百枚　此の大内容を見よ！
◆擧國ソ聯に備ふべし
◆ソ支外線作戰下の日本
◆赤軍の一解剖
◆ソ聯機は頭上に來てゐる
◆ソ聯の對日戰意測定
◆黒龍江を以て國境とせよ
◆民族鬪爭の姿
◆肉彈たるよりも擧國機關銃たれ
◆滿ソ國境をゆく
◆黎明・蒙疆を見る
◆外交戰略の機會は到れり
◆一問一答＝日ソ戰はど

四六判 三四〇頁　一円三十錢　送料内地十錢 其他二十錢
東京小石川　大日本雄辯會講談社版

無電台

公憤や希望の投稿歡迎・十五字詰四十五行以内・編輯局無電台宛・紙上匿名は随意なるも原稿には住所氏名明記のこと

外語使用に就て

非常時の今日自由主義時代の軽薄な西洋崇拝から来る外語使用を廃止しようと言ふのでバー、エー・バー、茶房の店名や商品等の名が改称されるやうになつた。メニユの上からもコーヒーが外國茶と言ふ様に改称されるとか。

×

大體外國語を使ふのを以て直ちに西洋崇拝不謹慎極まると断定するのは早計で思慮の無い人間の言である。少くとも民衆を指導する立場にある官吏の言ではない。我々の日常生活を考へて見るに、コップ、シャツ、タバコ、テンプラ、ペン、マッチ、ペンキ等々皆外國語である。これ等の言葉を使ふものは西洋崇拝者で不謹慎なる者であらうか。

×

勿論、先の店名の下らない外國語は改称するもよからう。だが日常使ひなれて誰にも解るのは そのまゝでいゝではないか。メニユーの英語は不必要である。

×

コーヒーを外國茶となほすのならタバコは煙草、マツチは燐寸と唱へ、さて、シャツは何と言ふか。

×

謂ゆる改廃を行はんとする時、その長官たる者はよく事情を調査研究する必要がある。今度の店名改正についても名前で流行つた店などは今後の營業上打撃を受けるのではないかと考へてゐる。

×

非常時日本は日本の日本でなくして世界の日本である。末梢神經的な事柄に拘る必要はない。（西部生）

帝都六大學リーグ

東京支社發

伯仲の間柄
慶立戰はみものだ
チャンスを掴んだ方が勝

慶立戰豫想

（スポーツ）

今シーズンの慶應はたしかに張り切つてゐる、數シーズンぶりかで見られる更生慶應の姿だ、投手陣は成田を除いては大物は居らぬ

内野守備にも穴がある、外野も一流とはいへぬ、打力も先頭打者に適任がなく、恐ろしい打撃とはいはれぬ、にも拘らずチーム力はそんなに脆弱なものではない、要するに個々の力は大したものではなくとも渾和として見た時、一つの力に成つてゐるからだ、現在までの試合を通して綜合してもわかるとほり

上位打者が振はぬ時は下位打者がコツ〳〵稼いでゐるし、投手交代にもあまり陣營を亂して居らない、順調に行つてゐるといつてしまへばそれまでだが、森田監督、櫻井主將を中心に、大きくは無いが一つの纏つた力を持つてゐる、これが久方ぶりの『張り』になつて來てゐるのだ、擯棄された前年の不成績は

慶應軍とは反對に、チームが何處かバラ〳〵になつてゐたためだ、何處がバラ〳〵になつてゐたかは、別の機會に詳述するとして、それも帝大戰から田先發、足立主將がベンチに並ぶやうになつて稍々纏りを見せて來た、漸くチームとしての態を成して來た、選手も溌剌さを取戻した、こゝへ久しく歸國中だつた

石田投手が十五日に歸京して練習に参加した、田部の出場はまだ危まれるが、西郷の一枚看板だつた投手力に石田を加へ得られるのは投手のみではなく、全軍士氣に及ぼす好影響は、けだし大なるものがあらう、成田の速球と西郷の剛球、高木のスロー・カーブと石田のシユート・ボール投手力には

兩軍共優劣なく、成田のコントロールが西郷を凌駕するのと、捕手への高塚、白木が好村に勝るので慶應に些か分がある程度、内野守備は立教稲本が穴たら慶應の二塁は、宮崎が出ても、長良でも依然たる穴場所、外野は田部の出場がないとすれば慶應が備かたから優位にあるだらう、打力の兩軍はこれも亦同じやうな

當て主義の短打法に終始して居り、慶應の本田に長打力あれば立教網島の打力鋭頭も見逃せないから見て來ると全くよく似たチームで、從つて勝敗の岐路も僅かのチャンスを掴むか逃がすかに懸つて來る。立教は石田の調子が出てゐれば、西郷より信用のおける彼を一回戰に立てゝくるだらうし、次週に

早慶戰を控へた慶應は、こゝあたりで先發投手としての成田を起てゝくるのではなからうか、成田の低目に投げ込む直球と外角に入るシユート・ボールは、そこが立教打者共通の弱點だけに、かなり威力を發揮するだらうが、決して打てない球ではない、一方石田にしろ西郷にしろ調子に乗つてゐる

慶應の若手選手は或る程度叩いて行く、立教西郷に四球の與へ過ぎさへなければ一回とも接戰になるだらう、そして調子を出してゐる慶應が連勝するだらう、だが慶應の内野陣から失策が出るやうだと立教に喰ひ込まれぬとはかぎらない

明治の連勝
先づ動かぬところ？
早を屠つた法政は侮り難い

明法戰豫想

明治がこの試合に連勝すれば最悪の條件でも慶應と優勝決定試合を行へるので、選手全員は張り切つてこのゲームに臨んで來る、一方の法政は

優勝の望みはなくとも早稲田を破つて、例の尻上りの調子で今シーズン最後のこの試合に激突してくるのだから相當興味あると思ふ、但しこの『興味』は赤根谷が對早大一回戰の如き投球を行つた場合のみにいへることであつて赤根谷が崩れたら明治の張りの前には法政は一たまりもあるまい、法政の打力は二週間の休養を摂つて出場する

清水、兒玉に抑へられるのを覚悟しなければならぬので、どうしても赤根谷が明治の打力を抑へて行かねばならない、赤根谷が明治の打力を抑へてゐる間に、村上、鶴岡あたりが得點を擧げて行く、法政の勝つ途はこれだけのやうだ、だから法政が勝つも負けるも赤根谷の腕一つといふことになる、早稲田の

打力を抑へた赤根谷だから、明治の打力も抑へられると、さう簡単にはいかぬ、しかし明治の打者も赤根谷のボールになる球を相當振るであらうことは豫想される、どの程度に振つて呉れるかに依つて、赤根谷の好投ともなり、崩壊ともなる、法政の打力は清水、兒玉に抑へられると見たが、若しも法政ベンチが清水攻略の

唯一の方法である短打法を選手に呑み込ませ、これを選手がマスターすれば、僅かの間隙に喰入れるかもしれぬ、だが法政が明治を早稲田と同一視するやうならば、問題なく法政の連敗に終るだらう、何故ならば明治の強味は、九人の力が一つになつて襲ひかゝるところにあるからだ、この試合は、どうしても、赤根谷が明治の

進撃を阻まねばならない、さうでなかつたら興味は索然たるものにならう、どつちが勝つか結論づけねばならぬなら、順當ならば明治の連勝、法政が一度でも喰込めば大出來だ

續々更新された世界自動車記録

【ソールト・レーク・シティ十九日同盟】自動車の世界スピード王、英人ジョージ・アイストン大尉は去る八月廿七日愛車サンダー・ボールト號を操縦しウタ州のソールト・レーク湖畔に於て時速三四五・四九哩の世界記録を樹立したが、續いてこれ又英人のジョン・コップ氏は九月十五日同じくソールト・レークに於て十二氣筒發動機二基付きの十ピア・レポルトン自動車で時速三五〇・二〇哩の新記録をつくりアイストン大尉の世界記録を更新した、所がこの翌日の九月十六日憤然奮起したアイストン大尉は今度は實に三五七・七〇哩といふ驚異的スピードを以てコップ氏に世界記録保持者の光榮を許すこと僅か一日にして再び自動車スピード記録を更新してしまつた　アイストン大尉はこの驚異的記録にもまだ満足せず目下一分間に六哩すなはち時速三百六十哩を目指してもの凄いほどの猛進を續けてゐる

中國籠球團
來月七日入城

【東京電話】中華民國新民會派遣初のスポーツ親善使節中國籠球團一行は來る十八日神戸入港の筥崎丸で來朝、大阪、京都、名古屋各地で轉戰後二十六日入京するが大日本籠球協會では同チームの東京並に各地の試合スケヂユールを十九日發表した、京城では十一月七日全京城〇〇軍と對戰する

水害義捐金

十月十八日（第十六回）

▲一千八百五十七圓六十七錢愛國婦人會京城分會取扱▲九十五圓五十九錢朝鮮總督府遞信局▲五圓九錢木浦稅務署▲三圓七十八錢羅州稅務署▲八圓九十八錢濟州稅務署外六件▲計一千九百七十一圓十一錢▲累計金萬四百一圓十二錢

新刊紹介

▲電氣協會雜誌（九月號）七十錢東京・麴町・有樂町一、電氣協會▲電氣之友（十月號）四十錢、東京・早稲田・鶴巻町電氣の之友社▲土木日本（十月號）五十錢、東京・神田・神保町二、南海堂

新篇 路傍の石

東西朝日新聞には第一部だけ發表 全部書きおろし 全篇愈々新連載

名作肉彈以上の大傑作 事變最初の戰爭小説

新肉彈　陸軍少將 櫻井忠温

今度の事變で私は數度新戰場に立つてみた。そして嘗て私の摔持した軍旗を拝し感激の涙に耐へなかつた。『肉彈』の再現を思ひ立つたのはこの時からである。これは戰場の友に贈る銃後の心情であり、銃後に贈る戰線の人間記録である。（櫻井肉彈少將談）

山本有三

『路傍の石』は昨年朝日新聞に連載したものですが、この作を未完成にしておくのは惜しいから本誌上で完結させるやうにと、主婦之友社からお話がありましたので、こゝに新篇『路傍の石』を書くことにいたしました。新聞に發表した『第一部』は、時間のない間に稿を起したために氣に入らない箇所もありますので、この機會に第一部全體にわたつて手を加へることにいたしました。從つて前のものとは違つた場面が出てくることになります。新篇といふ文字を題の上に冠らせたのはそのためです。（山本有三先生談）

問題の大名篇 本號より新連載

『眞実一路』を凌ぐ大傑作!! 映画でも大評判 文豪山本有三先生の不朽の名作

小説 信子 獅子文六
悲劇小説 新妻鏡 小島政二郎
熱涙小説 妻の場合 吉屋信子
悲劇小説 母は強し 竹田敏彦
評判小説 結婚天氣圖 菊池寛
熱狂小説 吾亦紅 久米正雄

▲白衣の勇士が結婚と更生の希望を語る感激の會
國を護つた傷兵護れ！傷兵の結婚と更生の希望こそ銃後婦人一人殘らず必讀！

▲靖國神社に神と祀られる戰死兄妹の遺族弔問記
晴の大祭に兄妹揃つて靖國の神と祀られた濱口良二氏とふみ子さんの殉職美談

吉屋信子 小島政二郎 菊池寛 漢口攻略熱血從軍記

菊池寛、吉屋信子、小島政二郎、三文豪の漢口從軍熱血手記。『主婦之友』獨占!!大感激

▲『土に叫ぶ』篤農家松田甚次郎氏夫妻と生活する記
芝居や本で大評判の『土に叫ぶ』の主人公松田氏夫妻と生活した感激の體驗記

▲平凡の薄給時代から九年間に一萬円貯めた夫婦の苦心

▲北京の日支男女が結婚と職業を語る座談會

▲一ヶ月純益三百円のミルクホールの新經營法

▲脳溢血を全治した家庭療法實驗集

▲世界話題の人物の手相判斷

▲赤ちやんを丈夫にする健康体操

▲鯨肉・鰯・鯖の一薬料理集

お灸で難病を治した實驗廿五種
神經痛、リウマチ、胃腸病、肺病、高血壓、婦人病、どんな難病も全快

冬の新型婦人子供服の作方
七五三のお祝着向き經濟的な冬の新型子供服や婦人服の最優な作方

東京漫才 エンタツ・アチャコ

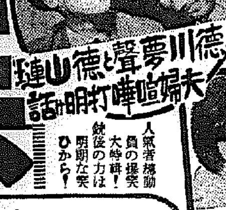

徳川夢聲と徳山璉 夫婦喧嘩打明け話
人氣者總動員の爆笑大傑作！銃後の力は明朗な笑ひから！

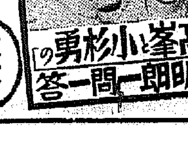

高峯と小杉勇の明朗一問一答

世界一流の家庭雜誌 主婦之友 十一月號 三大附録つき

額面用大附録 明治天皇御尊像 明治神宮々司 有馬大將謹書 北蓮藏謹畫
有馬宮司大感激の御尊像を最高美術印刷にて謹製！銃後全家庭の護りとして謹附

文部省後援・主婦之友當選 少年少女愛國の歌（附録・樂譜）
當選歌に山田耕筰先生の名曲をつけて全讀者に贈呈

大評判の報國附録 冬の衣類と編物の再生法
（總二色刷・圖解本位）●新型本位 ●實用本位 ●簡單本位
▲毛絲編物の流行型再生法 ▲染色で流行の和服再生法 ▲手織で廢物衣類の再生法 ▲大人物で子供冬物の再生法 ▲和服を新型洋服に再生法 ▲シヨールで防寒衣類の再生法 ▲シヤツ・靴下の新型再生法
再生衣類の附録なら主婦之友が一番親切です

一千圓大懸賞 新型毛絲編物當選發表
主婦之友毛絲編物展覽會に入選した新型編物の編方と受賞者の氏名を全部發表。

三大附録つき 六十錢（送料七錢）
東京神田駿河台 主婦之友社（振替東京一八〇）
（半年四圓四十錢・一年八圓）

家庭

◇……カットは櫻田輝一氏筆

歐洲大戰が 獨逸國民に與へた 榮養と肉體の消耗
私達の衛生・一層の注意が必要

戰時には國民一人々々の體躯な身體は、精巧なタンクの如く、極めて大切なものです。したがつてこのタンクを縱横に動かすには燃料やあらゆる機能の完全性が必要であるやうに、國民一人々々の肉體も、燃料—つまり食物と榮養とからだの機能の完全な發達に留意しなければならないわけです。幸に我が國では缺乏と言ふことはあり得ないが、然し價格は幾何かづゝ騰貴し、臺所への影響も多少目について來た頃です。大戰當時のドイツ國民が經驗した肉體的影響を統計的に擧げ、榮養、運動、衛生、育兒等いろ〳〵な方面に一層の留意と努力を促したいと思ふのです

兒童の體格

一、身長（平均）

	一九一四年（開戰の年）	一九二三年（開戰後經過十年目）
七歳—八歳	一一六、八糎	一一四、三糎
八歳—九歳	一二一、四糎	一二〇、〇糎
九歳—十歳	一二六、五糎	一二五、〇糎
十歳—十一歳	一三〇、〇糎	一二八、一糎
十一歳—十二歳	一三六、〇糎	一三一、八糎

著しく低下してゐる

二、體重

	一九一四年	一九二三年
七歳—八歳	二三、三瓩	二〇、七瓩
九歳—十歳	二五、八瓩	二四、四瓩
十歳—十一歳	二八、〇瓩	二六、〇瓩
十一歳—十二歳	三〇、六瓩	二八、九瓩
十二歳—十三歳	三四、六瓩	三二、六瓩

以上平均五百瓦乃至一瓩以上減じてゐる

出産率　人口千人につき

一九一三年（開戰前）	二九、〇
一九一四年（開戰）	二八、五
一九一五年	二一、七
一九一六年	一六、五
一九一七年（閉戰）	一四、八
一九一八年	一五、一

極度に低下

結核患者死亡率　人口千人につき

一九一三年	一一、二
一九一四年	一三、九
一九一五年	一四、四
一九一六年	一五、八
一九一七年	二〇、八
一九一八年	二三、〇
一九一九年	三一、八

罹病者漸増 死亡者激増し

老人の死亡率　人口千人につき

	男	女
一九一四年 八十才—八十九才	一八九人	一七六人
一九一五年 〃	二〇〇人	一八四人
一九一六年 〃	二一四人	一九七人
一九一七年 〃	二三六人	二二八人
一九一八年 〃	二三八人	二三四人

國民給與食量

一九一四年	二八〇〇カロリー
一九一六年	一六六四カロリー
一九一七年	一一〇〇カロリー（冬季）（最低）

因に我が國成人男子の必要カロリーは最低二千カロリーから三千カロリーまでです

寫眞は大戰當時に生れた女子青年の勤勞奉仕、戰爭の大打擊にもかゝはらず、けなげに育つた彼女たちです

焚火の始末は念入りに

掃除で仕事場を散らかしたあとや、大掃除、煤掃除のあとなどに焚火をするのは秋から冬にかけての樂しみですが、あとの始末が不充分であつたり、子供にまかせ切りで打捨てるのは危ないもと、必ず水をかけて煙が出なくなるまで消すこと。藁屑や新聞紙は火持ちがよいので消えたと思つてゐても燃え始めることが少くない。寒くなると、子供達だけで焚火遊びをする場合があるが、これに充分戒めておきませう

豆・知・識

☆イギリスの二千萬人の喫煙者たちは毎年四千噸を立派に消費します

子供服
兎毛つけ方

段々寒さに向つて來ますが、お子様のオーバの襟など、兎の毛皮をとりつけられてはどうでせうか、新しいものを購ふとなれば相當高價なものになりますが、ありあはせの子供オーバにほんの切れつ端でもよい兎の毛皮を襟につけられるとずつと趣味もよく、温かになりませう

×　×　×

皇軍の將兵方の防寒用毛皮に兎毛も一部分用ひられるやうですが、國内消費にはほんの殘り屑のやうなもので兎毛を襟付けられると結構だと思ひます、取りつけ方は至極簡單で、オーバの襟をかへしにして、襟だけの大きさに兎毛皮を切り、それだけの大きさを整へ縁かがりで襟に縫付ければよいのです

×　×　×

序に申しますと、襟の毛皮は毛並みが外側に放射するやうに取付けるのが普通で、見た目にも美しいものです（京城樋元毛皮店主人談）

マッサージや 運針の指導がほしい
父兄母姉會の希望と學校
京城第二高女　三明和郎校長談

父兄母姉會は生徒の學校生活そのまゝの姿を御覧頂いてそして父兄母姉の方々の御意見を伺ひそして又學校の教育方針や色々な行事などについて御話をし、學校と家庭と協力してより良い指導をするために開いてゐるのです

▽……

今度は本校教育の本源である忠孝の實踐方法、即ち忠の日、孝の日の行事とか知育、德育、體育の方針、時局に對する消費節約とか本年度の努力點である勤勞奉仕體位の向上とか又は學業成績を評語で發表するやうにした理由とかについてお話致しました、二三具體的に申しますと

一、勤勞奉仕　軍部の援護作業の手傳、軍事後援聯盟の奉仕作業、神域清掃、道路清掃

一、體位向上　肝油の服用、一齊檢査、毎月の體重檢査、體操、課外運動、毎月の遠足

一、學業成績を評語にした理由　人間の價値を一點二點の差で決定するのを不得と認めたこと。點數偏重の弊による無理な勉強を避けしむること。個人個人の差別の中に第二高女の生徒としての平等を認めてゐること

以上のやうなことで之に對して父兄母姉の方の御意見は（すでに五年に結らないのですが）次のやうなものでした

▽……

一、國語觀念を明瞭にし忠孝一本の精神を涵養して欲しい

一、交通道德を嚴守せしめ府民に範を垂れるやうにして欲しい

一、短歌俳句の指導をして欲しい

一、マッサージの指導をして欲しい

一、勞學の盛り目、專科擔任の交代等の時連絡をよくして欲しい

一、裁縫針にもつと留意して欲しい

一、これは他の女學校の母姉のいつてゐた事だが「小學校の先生は信頼出來るが中等學校の先生は信頼出來ない」といふやうな事を聞いたから注意して欲しい

といつたやうなもので、其の他は個人々々の問題でした、最後の先生に對する信頼云々といふ意見については、お互にザックバランにお話して大に得る所があり其の方も十分に了解して喜んで歸られました、私も愉快に感じました。要するに學校、生徒、家庭が一個の生命ある有機體となつてよりよい教育をやり度いと思つてゐます

調理台
間食に ポテト巻

温かく消化のよい赤ちやんのお八つで、費用もいらずおいしく出來ます

材料　馬鈴薯三個、砂糖少々海苔半分、

拵へ方　馬鈴薯は蒸すか茹でゝ柔かくして熱いうちに裏漉し又は擂鉢ですりつぶし砂糖と鹽少々で味をつけ濡布巾に入れて温め、海苔を火にかざして温め之を包み、四つ折畳のやうに巻紙につくり、四つに切つて頂きます

尚牛乳がある時は、このお八つに添へて與へるとよい

紙上病院
月經過多
酒井病院長

【問】二十二歳の處女、最近月經が非常に多く又四日位から黒みを帶びたものが大して多くもありませんけれど十四五日も續きます原因、又家庭療法を教へて下さい（一女性）

【答】貴女のは月經過多か或は卵巢機能不完全な爲の月經期間の延長ではありませんか、兩方共未だ處女の方なれば、さう御心配になる必要はありません。只規則的の生活をなさい。たゞ月經時の攝生を云ひ換へますと肉體的精神的過勞を避ける事、又入浴等は絶對不可ですから充分注意なさい、然し貧血が増して來たとか、頭重、眩暈、耳鳴等があるとか云ふ事があれば專門醫に就て相談なさい

深みゆく秋
○○○コスモスの生け方○○○

晩秋の白い陽光をうけて、そこはかとなく揺れ咲いてゐるコスモスに、無限の哀愁と冬の近づく氣はひを感じる此頃の部屋に活けて静かに讀書や手仕事にいそしむにふさはしい花です

◇……◇

活け方は、茎の伸びを充分にみせて、技巧に陷らず、ふんわりと挿すこと。寂しい花ですから、二色三色の方が好ましい。水揚げを上手にするには、切口を焼鹽に二、三秒ひたして取出し五分位經つてから水に入れると充分水が通り、長持ちします

◇……◇

器は竹籠、高杯、陶器のコンポート、普通の花瓶とどんなものにもなじみますが、なるべく簡素な色彩の單調なものでないと花の雰圍氣をこはします。

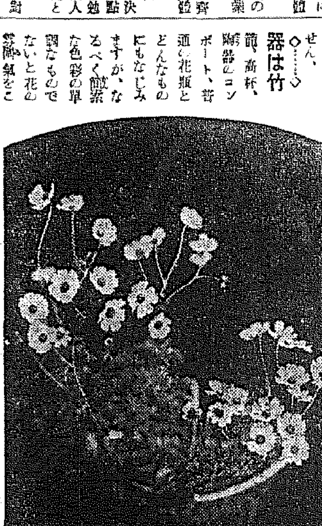
（家元安達潮花）

半島名流婦人に聽く 八
"わが家の節約"
學用品節約で學校の貯金を
總督府社會教育課長金大羽氏夫人　金成德さん談

■家庭■　生活は衣食住に限られてゐるといつても過言ではないと思ひます。それでも生活といふものはさうはゆかず、その日〳〵の忙しい中にも辛いことが多いものです。それにこの事變以來物價は品目によつては約十割以上も騰つて來たに對して月々の收入には變りがないのですから生活程度は自然切りつめられて來たわけです。私のところは子供が七人もあつて娯樂なども充分にとり入れる餘裕は出來ません、事變以來主人は副食物二種以上はいたゞかぬことにしてゐます、そこで私は毎日變化のあるものをと考へて次から次へとかへて行きます

☆

■子供■　着る服は、毛皮類は買へないので、この頃も十年前の服を取り出して作りかへてゐます。去年の冬は子供一人前に毛糸で靴下を二足づゝ編んで與へました。これは時間的に手間取るやうでも破れたら直ぐ繕へますから大變便利です。普通の靴下は細い糸でなか〳〵むづかしいのですが毛糸類は太くて修繕も簡單です。今年も別に買はずにこれですませる積りです

☆

■學用■　品も學校では指定のものを使用させますが家で練習の場合は白紙を一枚四錢で買つて來てノートに綴ち込んで與へます。練習用にまで一々立派なノートを買ふことは大變で、この紙を利用させるやうになつてから大分節約され、これを學校の預金にあててゐます

☆

■今年■　は燃料の關係もひと問題ですが、この冬は温突部屋三つを一間に合せ他の部屋は使用せずに温突部屋にのみストーヴを焚くつもりでゐます【寫眞は金氏の令嬢令息と夫人】

新食味辭典

オランデース・ソース　俗にオランダ・ソースと稱へる、玉子の黄身とメリケン粉とバターと鹽、胡椒と酢と水とをまぜて湯煎して、煉つたもの、クリームのやうな色がする、色が美しいので、これを白身の魚料理や鶏肉料理にかけるソースとして用ひる、大體これは温かいうちにかけるものとしてある

カスタード　玉子と牛乳と砂糖とをまぜ、バターを塗つた型につめて焼いたり、或は蒸したもの、カスタード・プッディングといふのが正しい、これは多く食後に供される

カリフラワー　我國では花キャベツ、花野菜とも稱へてゐる、フランス語ではシウ・フルールといふ、寒くなると八百屋の店にも並びはじめるが、これは茹でおいて適當に切つて、スチウ料理やその他肉料理のつけ合せなどに用ひられる、或はホワイト・ソースで和へて蒸し焼にした各種のグラタン料理の材料ともなる

家庭メモ
栗の澁皮を上手にむくコツ

栗の季節です。きんとんや栗御飯にする時は一々鋭利な庖丁でむいてゐるので面倒で、しかもきれいにはむけませんから、固い鬼皮だけむいたら、熱した焙烙に入れて强火で炒り乍らゆると澁皮に焦げ目がつきますから熱いうちに乾いた布巾に入れて手早く揉むとすつかり皮がむけ、形も決して崩れません。然し炒り過ぎて中身まで硬くならぬやう御注意下さい

當代一流 争覇戰譜

【第九局】　平手　先 ▲四段 永澤勝雄　△四段 荒巻三之

（同は▲六九桂迄）

持駒　△荒巻氏　飛歩歩

九	八	七	六	五	四	三	二	一	
△香					△龍			△香	一
			△金		△歩				二
△歩			△歩		△玉		△歩	△歩	三
		△歩		△歩	△銀				四
									五
		歩		△馬					六
歩			歩		角	歩	歩	歩	七
		△銀	銀	金					八
香	[illegible]		桂	玉	金		桂	香	九

持駒　▲永澤氏　金銀桂桂歩歩

△[illegible]銀成　▲同　玉　△七七桂　▲七八玉　△八八飛　▲七七玉　△五八角成　▲三五桂　△同　銀　迄にて荒巻氏之勝

持時間各々七時間　消費時間〔▲永澤氏 六時間三十三分 △荒巻氏 四時間〕

觀戰記　六段 飯塚勘一郎
凱歌後手に擧る 威力絶大の七七桂

局面は、永澤氏が詰みを防いで六九桂と打つた處まで。

此の桂を見て、荒巻氏は寄り筋ありと睨んだらしい。再度時の五分で、六九銀成以下、七七桂と打つ。うまい桂打ちがあつたものだ。永澤氏は此の桂に氣付かなかつたらしい。形勢不利と云つても、永澤氏は豊富な手段を擁して、一縷の希望を持つてゐたに違ひない。それが此の桂に依つて、ブッツリ絶たれて了つた。已む無く七八玉と上る。若し、同銀なら、七九飛、六八玉、五八角成、同玉、四七金で即ち詰みとなる。實にひどい桂があつたものだ。

荒巻氏の八八飛から、五八角成は當然の收束。是で自玉に詰みが無ければ、八六金と、六八馬の兩詰を防ぎやうが無いから、鮮かなものである。

永澤氏の三五桂は、是が勝負の分れ目と云ふもの、例へ敵玉に詰みは無く共、相當武器が多いから一應は迫つて見る可きである。六一金、四一龍と有力な手段もあるから三五桂は妥當であらう。

荒巻氏は二分考へて。同銀と取る。一切の紛糾を避けて當然の處置、永澤氏も此の桂を取られては、最早王手を掛けるも無駄と見て潔く投了する。

斯くて、後期を飾めた本局も、遂に荒巻氏に凱歌が擧つた。永澤氏は終始善戰したに拘らず、終盤再三失敗を繰り返したのは遺憾であつた。永澤氏の敗因は過敏な五六馬にあつたと思ふ。

純國產

島薗藥學博士創製
梶谷農學博士監製

胃腸が弱いと
疲れる—凝る—痛む

戰線でも銃後でも……人も機械もその全能力を發揮すべき國力總動員の今日です。が忙しいに任せそれを酷使しつ放して、エネルギー源の補給を怠つては、機械は早く壞れ人は健康をやられて長期の活動に堪へ得なくなります……機械に燃料と油が要る如く〳〵には榮養が必要であり更にそれを血や肉に同化するためにいつもヴィタミンB複合體といふ觸媒の油がなくてはならないのです。このヴィタミンは一名を「抗神經炎ヴィタミン」とも呼ばれ……

神經や運動筋肉の炎症……を和らげるに重要な成分で、その不足を來すや—胃腸の機能を弱め、食慾不振、消化不良、便秘に陷るだけでなく、疲勞、息切れを覺え、下肢に重感、倦怠感など仕事疲れを早め、手足や肩に痛みや、凝りを起し、ひいては脚氣樣の症狀を來すなど…運動筋肉の失調から活動力を著るしく阻むのです

特に激務に携はる場合は……その活動の量に比例して體内のB消費が增大するためB複合體も平時に數倍する大量を他から補給することが急務で、この目的にいつもBの最高含有物エビオス錠が選ばれて激しい勞作から來る胃腸の弛緩と疲勞を緩和する上に素晴らしい効果を擧げて居ります。

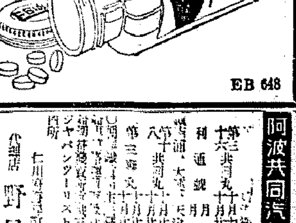

エビオス錠

EB 648

三〇〇錠一圓六十錢
一〇〇〇錠四圓八十錢

大日本麥酒株式會社
東京市日本橋區本町二丁目 株式會社 田邊元三郎商店
大阪市東區道修町三丁目 株式會社 田邊五兵衛商店

阿波共同汽船出帆

第三共同丸 十月十九日午後大連發
十六共同丸 十月廿一日午前仁川發
利通號 月 日 大連・天津線
第十共同丸 十一月廿一日午後大連發
八共同丸 十一月廿五日午前仁川發
第三共同丸 十一月廿七日午前仁川發

仁川府港町 代理店 野口商會 電話二四・一二七番
ジャパン・ツーリスト・ビューロー案内所

朝鮮郵船出帆

◎西鮮航路　釜山丸　月三回
仁川發每月五日、十五日、廿五日
鎮南浦每月九日、十九日、廿九日
○大連行　櫻島丸　仁川六日　鎮南浦九日　大連十二日
○上海行　平安丸　仁川六日　鎮南浦七日　釜山十日
○大連行　旅客並貨物（仁川—大連間）
○東京行　興東丸
○大阪行　成鏡丸
○北鮮航路　仁川ヨリ阪神航路
定州丸　五日仁川七日
○濟州道　蔚江丸　仁川日　木浦日
○鹿兒島行　泰川丸
○博多行　櫻島丸　大連十一月一日　仁川四日
◎北鮮航路
○東京行　江原丸　清津十一月六日
○大阪行　金泉丸
○急行　京城丸　清津七日　元山十日
清津丸
榮江丸
新京丸
盛京丸
○新潟行
金剛山丸
○敦賀行
慶安丸
○清津行　盛京丸　元山十一月七日　清津十日　雄基十一日
○廣島行　敦賀丸　釜山發
大連、セブ、マカッサル、新嘉坡、スエズ、伊太利、ロッテルダム、漢堡
歐洲行　箱根丸
桑港行　秩父丸
沙市行　永川丸
滿洲行　賀茂丸

京城府南大門通り五ノ一
朝鮮郵船株式會社
代表電話（2）本局四一九五番
釜山支店　大橋通
元山支店　海岸町
仁川出張所　港町
北鮮出張員　清津府北星町
京城代理店　朝鮮運送支店
群山代理店　朝鮮商工會社
木浦代理店　群山海運會社
釜山代理店　朝鮮運送支店
元山代理店　大池回漕店
城津代理店　朝鮮運送支店
羅津代理店　國際運輸支店

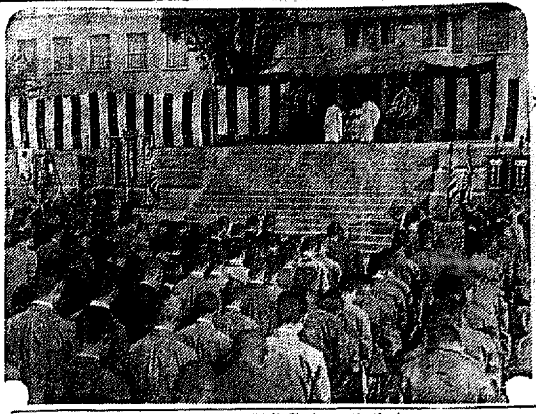

眠れ護國の英靈
仁川で嚴肅に慰靈祭

【仁川】府主に依る支那事變戰歿將士慰靈祭は廿日午前十時から旭町小學校々庭に於て執行、官民各方面の代表者、各團體、中初等學校代表者數百名が參列したが中には幼い子供の手をひいた勇士遺族の姿も今更新たな感激を以て參列者一同その後靈に心から敬禮を捧げた、心こめた一分間默禱の後永井府尹の挨拶あり十一時閉式したが遺族等正午まで佇立して多數府民の參拜を受けた【寫眞はその慰靈祭】

永同でも執行

【永同】邑では靖國神社臨時大祭第二日の十九日午前十時五分警報のサイレンを合圖に邑民一同一分間の默禱を捧げ、廿日午前九時から神社大前で官民、各學校生徒ら多數參列のもとに慰靈祭を執行し、遺族の奉る英靈に對しむかし敬虔な默禱を捧げた

さて線名は
三鐵開通迫る

【馬山】三陟炭田を背景に蒼池を起點として慶尚北道蔚珍に至る鐵道線路はいよ〳〵十一月中には開通の見込みであるが線名を何とつけるか話題となつてゐる、結局起點を目的地として敷設する關係からみて『三陟線』或は『蔚珍線』と名付けられるものとみられてゐる

肥料を盜む

【開城】去る十七日夜九時ごろ開城府東町九九九番地[illegible]同町九九四番地方に侵入し肥料一叺（時價八圓）を窃取したことが發覺し開城署に收容

百歳以上九名
忠南の高齢者

【大田】忠南道衞生課では道內各郡に對し長壽者の調査せしめ[illegible]たが漸くこの程集つたが、これによると道に水質と氣候に惠まれた忠南だけに七十歳以上の老人がなんと二萬人を突破すること二千人、百歳以上の高齢者が九名（男一、女八名）に達し最高は百八歳である

れると言つてゐる【寫眞—美事に出來たヒラ茸】

銅の富鑛を發見
三水郡の金銀鑛區に横はる
含有量實に二十％

【咸興】銅鐵鑛の發見勢に恐懼らしい富鑛が發見された、咸南三水郡新知坪の有力者玉置知之助氏が同郡三西面に稼行中、金銀銅鑛四鑛區から優秀な銅鑛石を發見したので本府燃料選鑛所に分析を需めたところ何と銅分二十％以上の恐ろしい富鑛
現在三〇％の原鑛で採算充分ですからこの鑛山まさに寶の山です今日あたり本人が出頭して本格的經營の相談を持ちかけると思ひます
と小林鑛務技手も太鼓判を押してゐるがこの鑛區からは金の含有量百二グラムといふ豊富な含金硫砒鑛も發掘されてゐる

面行政研究會
【[illegible]】郡では廿一、二日の兩日午前九時から午後四時まで郡內大竹面事務所で面行政綜合研究會を開催、なほ右終了後廿三、四の兩日更生指導部落視察批判會を開くはず

城津商議役員
會頭に夏目氏

【城津】既報、商議役員選擧は十八日午後一時半から全議員出席のもとに邑事務所で行はれた、先づ夏目十郎兵衞氏が開會の辭を述べ滿場一致で夏目氏を議長に推擧、役員の席次を決定したのち會頭[illegible]會頭の選擧と部會の互選を執行したが和やかな雰圍氣裡に圓滿に終了、次の諸氏が當選しかくて漸く商工會議所としての機構を完備した
▲會頭 夏目十郎兵衞 ▲副會頭 黑田直三郎、金弘贊▲常議員 野崎恭介、北川俊一、森原寛、李燦植▲商業金融部 南宇（部長）李燦植、金鑛彌▲水產工業部 北川俊一（部長）金 郡黙、上田鎮太郎、森原寛、金聖潤▲交通運輸部 里庄德三郎（部長）金鳳俊、森原寛、北川俊一、野崎恭介▲會計監査 金子助次郎、金鳳俊
なほ時北の開所式の日取りはまだ決定しないが各部から一名宛の準備委員を選出して準備を進めることとなつた

修學旅行
【水原】家政女學校生徒四十三名は原ミツエ、黑澤せつの兩教諭に引率され廿一日午前十一時十分水原驛發修學旅行の途に上るが慶尚、大阪、奈良、山田、京都等を見學、歸途門司に立ちより廿一日午前七時八分歸校の豫定

前商相の吉野さん
ひよつくり淸津へ

【羅南】前商工大臣吉野信次氏は十八日朝淸津入港のメクトサン丸で羅南を出發、午前十一時半淸津飛行場着、軍、官、要路と北鮮視察にやつて來た
×
見島知事その他萬般の歡迎を受けられて遠く北鮮鐵道、油脂工業を視察された由熱心に顧總油脂工業も進んだものだ』と一言
×
國際ホテルで記者團に取囲まれて『何も話はありません、何しろ永い役人生活をして來てはじめて大陸を踏んだのだから……大陸問題は君達の方が詳しいだらう、僕に語る資格がない』といたつて愼重
×
ホテルのマネージヤに芳名帖を出されて『和風晴光』と達筆を揮ふ…和風晴光…それは現在吉野さんの心境でもあらう【寫眞—來淸の吉野さん】

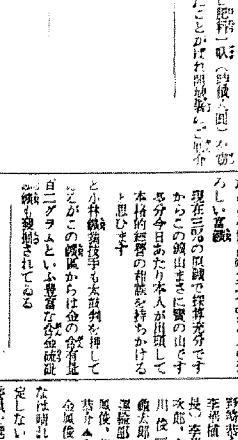

幹部總辭職
搖れる馬山基督教界

【馬山】基督教長老派の一部の頑迷な信徒は當局の懇切な指導を退け神社參拜を背せず手を換へしてゐるが當局では時局に鑑み來る十月三日明治節の吉日を卜し馬山神社に參拜するやう說論した、しかして同派教會側では神社參拜を繞つて賛否兩論に對立、遂に代表周旋の幹部總辭職をしたため教徒も動搖してゐる、一方來る二十三日には[illegible]

農家は潤ふ
江華の特産好調

【江華】郡內特産の人參、その他陶器、水產等の特産物は都營局の指導により產を重ねよい好調で今年はとりわけ當局の努力と氣候に惠まれ相場も大體に順調に最近天氣の好況を納め各部村は非常に潤つてゐると統計によると郡內の主要生產物其他を合算すれば例年に比べて約一百萬、一戶當り六十五圓餘の收入增加、となつてゐる

淸州消防演習

【淸州】立野新太郎氏を組頭に迎へて陣容を更新した淸州消防組では去る十八日午前十時から無心川畔で本年度秋季演習を實施、前組頭龍井廣吉氏、前組副組頭草島幸次郎氏に對して消防協會支部長から在任中の功勞を表彰、終つて午後二時過ぎから消防後援會の盛大な組員慰勞會を催した

演習隊淸州へ

【淸州】龍山部隊の戰車、トラック、オートバイは演習の途次廿九日午後零時四十分頃長潭院から隊伍を組んで威風堂々來淸道廳前の市街公園で休憩中一般市民に供覽せしめ小規模な演習をも實施して戰車の威力に於ける活躍振りを見せたが、同二時過ぎ烏致院方面へ向つた

視察團
【江華】高麗青年會主催の江華郡視察團一行は林內植理事長引率の下に十八日午前十一時來江、名勝並に鏡湖坊蔵會社その他各工場を視察の後仁川を經て歸途についた

大加耶國城址の碑と
伊企儺殉節の碑
慶北高靈邑に建立

觀光ルート實現へ

【大邱】既報——慶北高靈邑內に國史の史實の新時代の脚光を浴びて甦らんとする伊企儺の碑並に大伽耶國城址の碑を建立する計畫はいよ〳〵具體化し、之が碑面の詩を南總督が揮毫した、任那大伽耶國城址と伽倻伊企儺殉節の碑』の二つの碑面に夫々文字が十八日慶北道廳に到着した、この二つの碑石は現高靈小學校々庭一隅（任那王宮址）に近く建立し内鮮一體の歴史的な麗然たる史實の新時代の脚光を浴びて漲らす爽と登場するわけであるが、伽耶伊企儺の碑面の裏には伊企儺の妻大葉子が大和朝廷に向つて歌つた『韓國のきの邊に立ちて大葉子は領巾ふらすも日本へ向きて』の歌を刻み込むはずである
この碑石建立と共に更に道では東の方慶州の新羅古蹟の向ふを張つて高靈附近の伽耶山海印寺（大伽耶國）を含む大觀光ルート建設の計畫も具體化するはずである

ポプラの切株から『ヒラ茸』

【大邱】慶北山林課では道林業試驗場でポプラの利用厚生を圖るため用材燃料に使用後の切り株及び楢木を用ひヒラ茸の栽培試驗を行つてゐたがこの程美事に成功したので山村民の副業奬勵、經濟更生の見地から明年度より大々的に奬勵し増產を圖ることになつた
ヒラ茸はポプラの切株に出來る珍重な茸で生育效四十錢內外で現在賣買されて居り、適岡歐地方からも京城の市場に出されてゐる試驗の試驗樹木は樹齡十年程度切株及び楢木であるが一本約二百匁內外の生産であり、經濟的見込みも月から秋十月まで生產の見込であるから本業としても充分採算がとれる

淸州の秋を飾る
全鮮蠶業講習會愈よ蓋開け

【淸州】朝鮮蠶糸會並に忠北蠶糸會主催の全鮮蠶絲講習會は豫定の如く八日より五日間の豫定で淸州中學校講堂で開催、初日は午前九時から淸州神社に參拜し全鮮各地から參加した五百餘名の會員參列の下に盛大な開講式を擧行
松室蠶糸會幹事長の開式の辭、作技、小笠野蠶糸會副會頭及び金忠北道知事の式辭があつて東方遙拜、國歌合唱、金道農會長、朝鮮蠶糸會頭、金知事の祝辭あり、一吉島園臣民の誓詞奉唱の後石井朝支會長から講師を紹介、萬歳を奉唱して式を閉ち中學校講堂で講習に入つた
開會式は廿二日擧行のはずで同時に道內蠶業功勞者を表彰、翌廿三日は鎮川の桑苗要繁地區と俗離山とに分れ實地觀察と探勝を行ふ豫定になつてゐるが會期中は繭の新規用途を主とした展示會を道蠶業取締所內で開催、郡是製糸會社では、各種の組織物を陳列し廿三日から廿五日まで三日間一般に即賣することになつた、陳列物の主なるものは生繭の規格統一、自作繭の鑑定、生糸の新規用途、天蠶と人絹との比較、桑樹の病蟲害に關するもの等で展示會の一般拜觀は三日から廿日まで毎日午前八時から午後五時まで

惡道路に惱む

【蔚山】東海岸の慶州、蔚山線道路一等道路から三陟郡北三面龍井里を通る海岸地點で三陟開發會社の發電工場建設工事のため約十米位の間を假道路により一般交通に供してゐるがため雨が降り出すと忽ちぬかるみとなつて[illegible]

蝗の佃煮はいかゞ
勇士の慰問品には最適です

【密陽】日田小學校の全生徒一同は〔す九日〕數組に分れて郊外に『蝗取り』に出たが、之はこの取つた蝗を第一線の勇士に贈らうといふのである、蝗は榮養價に富み、佃煮とする時は美味しく副食物として完全なもので關東、東北、北陸地方では盛んに賞味されてゐるものであるが、かうして採られた蝗は慶山郡軍事後援聯盟へ持ち込み、聯盟ではこれを婦人會又は女學校に依賴して調理し佃煮の慰問品として献納しようとするものである、聯盟では慶山郡守は語る
非常な榮養價あり美味にして安價、しかも稲の害蟲であると申しますから一擧兩得又學童に補習をさせると共に教育上にも非常に有利用にも又、皇軍への献納といふ精神にもなつて非常に意氣になつて作業をはじめました成績を見た上で郡內各校の賛同を求めて、大々的献納をしたいと考へてゐます

兒童の献金
【[illegible]】中央學院小學校九年生の江畑慧子君は學費を節約した七月以來の貯金の中から五圓を國防献金した

鄕校財産を失敬
儒林のみにくい爭ひ

【開城】郡內某儒林側では土地從前の鄕校財産であるといふ貯穀一千三百坪及び田七百七十二坪を郡儒林の上回議したがその後お互にわがものにせんと爭ひ告訴沙汰にしたことから郡事務當局、管理者郡守が取りあげる事となり目下中間における鄕校管理は外一名に保管續きをとらせてゐるが困つたことには土地の一部分が轉賣されてゐる問題が儒林中の一部の者達は土地を手放し惜しみ新聖會を組織して基本金にしたい旨を申出たが郡守は頑として聞入れなかつた

江華の柿大豊作

【江華】郡では江華の柿の大豊作をとり代表者を選びて出席せしめるはずで、これが成行は非常に注目されてゐる

早田堤川署長
【[illegible]】在任約三年、同署長として信望の厚かつた早田警部は十六日から朝鮮警察部長に榮轉十八日赴任

江華の粗共販
【江華】郡農會では去る十六日から粗共同販賣を開始したが好成績の頭の運延のための[illegible]

人の動き
▲三上一夫氏（新任淸州警察署警務主任）十九日本社永同支局來訪▲平澤吉治氏（新任永同警察署警務主任）廿日轉任地から着任▲前田淳昌（全北警長）十九日全州發赴任▲林部山郡守 十八日着任▲安東鮮氏（前淸州郡守）廿日延白郡へ▲朴江華郡守 十九日上城、廿日歸任▲吳江華小學校長 同上▲足立江華邑內小學校長 開城中の處二日歸任の豫定▲磯貝金一郎氏（成南稅務署長）十八日本社成南支局來訪帶任の挨拶▲牧山耕藏氏（衆議院議員）十八日來邑へ

シネマと演劇
▲瓢館【仁川】廿日から上映（畫夜二回）松竹大船映畫、吉屋信子原作、清水宏監督「家庭日記」上原謙、高杉早苗、佐分利信、桑野通子、三宅邦子共演▲新興京都映畫、壽々喜多九平監督「お洒落狂女」中村芳子主演、大友柳太郎助演▲京日讀賣世界ニュース

旅客大洪水
半月に九十六團體
みなと釜山を通過

【釜山】秋の旅行シーズンとなつて去る一日から十五日までの間、朝鮮の表玄關釜山を通過した團體客は內地よりの上陸五十六團體九百七十一名、內地への通過は實に九十六團體三千四百六十二名合計九十六團體三千四百廿三名に上り、殊に著しい現象は滿洲各地よりの內地視察團が激增し前年同期に比較すれば約三割の增加となりこの傾向は一般在鮮旅行客の增加と共に今後も益々增加するものと見られてゐる

上水道要望
栗湖住民の聲

【栗湖】栗湖は用水の便に惠まれず一般の住民の飮料水なども殆んど二〇米以上混合してゐる海岸の井戸水で代用してゐる現狀でその上水量も極めて少く飮料水の缺乏を要望されてゐる折柄、上水道施設も急務とせられてゐるがいよいよ調査に着手する運びとなつた模樣であるが、實現の曉は來して一般に供給されるものか否かは疑問なので一般は興深く眺めてゐる

喜びの答禮
北京から釜山へ

【釜山】過般釜山商議の宣傳資節より贈つた商工經濟親善のメッセージに對しこの程北京日本商議會頭山內基治氏より左の通り答禮の挨拶があつた
拜啓十月一日附貴メッセージ正に拜受候中國明月の候に本社御清祥の段賀し上候然るに北支方面の段階賀此の事に有之在候貴商議の御支援を賜り北支の治安も今や良好帰納に移り政治的にも經濟的にも着々北支の資源を開發しつゝある際に十月一日以降貴我間直通の行列車開通し時間の短縮を見たる付人的物的の交流益々強化を計り建設工作遂行に寄與する所は誠に御同慶に堪へず候將來貴我經濟的連繫の重要性に鑑み東洋の日本建設のため益々交易上の密度を加へ度御後援の程願上候 釜山北京間最初の直通急行列車に託送せられた

通俗北鮮四港論
—(9)—
成北支局 濱田生

共同の强敵は大連
仲よく二分したい背後地滿洲

北鮮四港の現状及びその使命については既に概說した、次はその北ンター・ランドとこれが開發と經濟の問題である、一體何處から何處までを北鮮諸港の背後地とするか？
それは種々議論もありまた今後各種の情勢によつて決まる問題であるが……先づ概念的に地圖の上に……日本海寄りの東北滿洲をマークしてみる、北は黑河から海倫、哈爾賓、佳木斯、林口、鷄寧、牡丹江、綏芬河、圖們、拉法、吉林、新京……等の東北滿の各都市がこの中に入つて來る、大體、西吉林省だけでその面積は廿六萬平方粁（人口七百萬）といふから朝鮮全體より遙かに廣い、以つてその資源なり產業が想像出來る
今日、日本のためにも滿洲のためにも最も重要な案件はこの東北滿の開發である、總面積三十萬町歩に亘る處女地を開拓して農產を生み、また廣大な牧畜地を利用して畜產事業を興し無盡藏な森林資源、石炭その他重要鑛物の賦存する處女的地下資源の開發などすべては今後に殘された問題である
◇……◇
政府は既に日滿ブロック北滿開發の國是に基き先年來北滿移民二十ケ年計畫を樹立し著々とその成績を擧げつゝあり、今後北滿の農業開發は大いに期して待つべきものがある
さて、これが開發と不離の關係にある鐵道の現狀はどうかといふと北滿開發の日滿國策は必然鐵道開拓鐵道の建設を促進し遂ぐる昭和八年九月京圖線（圖們—新京間）開通によつて日本海經由を北鮮鐵道の一部に組入れ[illegible]東北滿の各都市が北鮮と結ぶ縱貫線が生まれた
本海道新京道ルートが開けて以來、拉賓線、拉法—哈爾賓）林口、密山、虎林線、圖佳線（圖們から牡丹江を經て佳木斯に至る）が次々と開け更に先年北鮮接收によつて滿洲里、綏芬河、哈爾賓、新京線が何れも我が支配下に移され新しく北滿を縱横に走る國都鐵道は日本海連絡鐵路線として日滿最短距離を北鮮海港に運んでゐるのである
◇……◇
又、これは或はローカル的な一私觀ではあるが成北調査から暖寒を經て東京十門子に到る東滿產業開發鐵道も（目下廣軌改修工事中）東間島に豊富な森林及び地下資源開發上將また國防上[illegible]の重要路線であり、雄大の鈴木總裁はこの國策的意義を強調して、大連黑河を結ぶ大陸縱貫鐵道に對してこれを『東側縱貫線』と命名してゐる、その『北側縱貫線』と『北鮮四港論』に東側縱貫線の海港はかく私の所謂大陸認識せられなければならないのであるそれはけれは單に朝鮮の地方問題として取扱はるべきではなく鮮滿を打つて一丸とした我が大陸經營の觀角から見直されねばならないのである。『經濟一如』といふ言葉が北鮮に於ける經濟に是く待つべきところは先づ他に見當らないであらう
と說いてゐる、然り、北鮮各港を經營する唯一の大動脈である、以上東北滿から北鮮海港への流通路は漸く機構を整へた、だが必ずしもこれで北鮮港灣の流通分野が決まつた譯ではない
◇……◇
大連を海港とするいはゆる中央縱貫線と我が東側縱貫線とに仲よく二分されれば問題はないのであるが、とかく物資の流通といふものはしかく好都合には行かぬ、各種の條件と引力によつて動くのである、最短距離に惠まれた北鮮經由が今なほ依然として大連吸引に脅威されてゐる現狀に徵して、大連經由がその他の條件に於いて如何に優越してゐるかゞわかる
これが對策については或は鐵道運賃政策等その他政策的に種々な施設を實施してゐるが兎に角來因として拔くべからざる大連の貿易支配權とその施設は確か北鮮三港にとつて大きな強敵である（つゞく）

急告
日滿官吏增員 官界榮達ノ絕好機
判任文官講義 帝都五大學教授指導
學員募集 新學期開講
小學卒業程度短期自宅獨學一躍必ず判任官
講義見本進呈 東京市下谷區上野櫻木町三九 日本普文大學出版部

◇規則書急送 高等文官成養テレパカルト 東京市下谷區上野櫻木町三九 帝國法政大學院
小學校卒 中學校 女學校卒 程度ニテ合格…
警察官養成講義 自宅に居て中卒資格獲得への學校式確實教授 日本行警學會
◇規則書 中學科 長距離（學生）五百名募集 東京市下谷區上野櫻木町三九 帝國法政大學院中學部
阪井耳鼻咽喉科醫院 京城府本町丁一目五十二 醫學博士 阪井清
名實共ニ一致セル 鳩居堂ノ筆墨 京都寺町 鳩居堂 目錄送呈
南国特産 ボンタンアメ 一、二、三、四ツ 元気の泉 南の国の香りゆかしきボンタンの味が元気の泉です。 全國菓子食料品店ニアリ

中西テント 京城中西テント
婦人服 ミヤコ婦人洋服店
花柳病外科 本 島崎病院
京日案內
尋犬
貸店
謄寫
寫眞
下宿
貸家
新築
犬猫
高級
守衛
和英
特別案內
募集
賣品廣告
サン・エス商會
新築高級住宅
尋犬
事務員採用 稻葉鑛業所
太平生命保險株式會社 京城支社

使ふ程眞價が現れる經驗と學理の綜合製品 愃六ストーブ 本年も御愛用を御願致します
愃六ストーブ 製造元 埼玉縣川口市 愃六商會本店 總發賣元 大阪市南區長堀橋 株式會社 湯淺七左衛門商店

初秋の衞生

余りにも鼻に無關心な日本人
人生を台なしにする鼻の治療に就て
今から是れ丈は癒して置きませう

呼吸器の關門の鼻が惡るかつてゐたのでは生活の第一歩からして不健康なのです

今が絶好の治療期
手當は早目に此方法で

東京の小學生がピノサンで鼻治療の中

四十三歳の婦人がピノサンに依つて排膿治療をなし汚物を出してゐる所

氣分が晴々しない……何んといふいやな病氣でしよ、そのいやな鼻の病は秋風につれ罹る患者の數が愈々增加して參りますそれで時候の變り目の今時一寸の油斷から鼻加答兒などの原因で鼻に故障が起り蓄膿症や肥厚性鼻炎がウヨ／＼鼻腔に巣を造る事になるのです。所が此の時期に適切な手當をすることは根本から病氣に當ることになるので從つて治療することも早い譯で此の絶好の時を逸せざる事こそ必要です。呼吸器の第一關門は鼻でありますがその鼻に故障があつては既に生活の根本要素に缺點が生じたも同様です。殊にそれが智慧盛りの子供や年に及ぼす影響は甚大なものです。鼻病者の學業の不良をせめる前に其子の鼻を心配してやる事に御注意下さい。鼻が惡いと頭腦の働きが鈍いと云ふ事は多いが又一面子供達の中に鼻汁を出してゐるのを平氣でゐる如き在來からの惡い習慣も大なる理由です。此等鼻病に公表する新手當法は最近メキ／＼と實出して來た外用ピノサン療法と云ふ一風變つた手當法で今や各方面の御實驗の方々より好評を受け注目の的となつてゐますが其よい手當法を未だ御存知ない方々や今迄あれやこれやと療法に迷ふたがどれも不滿足であつた方や頭腦どうも鼻から頭までぼんやりして頭痛がひどくなつた方やお子供衆の鼻汁が非常に多くなつた方と氣附きの御父兄方にその大略を記してお知らせ致したいのであります。

ぜひお薦めしたい療法
鼻の病を治すコツ自宅で簡單に誰でも出來ます

鼻の病で困つてゐる人の一番知りたい事はよい療法であります外用ピノサン療法は今迄の治療法と一風變つた手當を鼻より一日一回づゝ綿布浸透させて病を治癒に導くもので老若男女は申すに及ばず子供さん達にまで悦ばれ至極簡單に出來るものです。鼻孔い局部に直接働きかけ決して刺戟性や副作用がなく藥の分量が微量で用藥が到つて手輕である事等が一般から好評を受けてゐるのであります。大人は勿論婦人子供に到るまで鼻がいつも惡つて困る方鼻汁がダラダラ出てかんでも／＼かみ切れないで困る方物の香まで分らず且つ惡臭を放つて他人に迷惑を及ぼす方年中頭痛で惱む方常に鼻をタラして成績不良の子供は大抵鼻が惡い鼻カタルですから親御さん達はまづ外用ピノサンをお試し下さい。

論より實驗 先づお試し下さい

大勢の患者が本家に來てピノサンの實驗中

「事實は物を言ふ世の中」外用ピノサンは信用と効果と實驗に實驗を重ねて好評を贏つてゐる有名藥です

是非讀んで頂きたい

鼻が惡くてずい分お困りの方がある事でせう。本家ではそういふ方々に正確な治療にお導きする爲に御來店の方には試藥を進呈し又遠方の方には外用ピノサン治療法とは何か、又從來の治療法が如何に効果があるか、又從來の治療法とは何處が違つてゐるか等の鼻病に關する詳しい說明書を無代で差上げますからお申越下さい尚鼻病良藥外用ピノサンの普及のため藥價は大衆的に廉價に奉仕してあり直接御注文の際は振替東京二〇二番又は小爲替で送金下さい尚至急お急ぎの方には代金引換便で送れとお申越し下されば說明書付けて至急御送藥いたします

外用ピノサン 藥價十日分壹圓三十日分五圓六十日分（徳用）九圓（各新案登録藥器無代添付）

本家 製造 發賣元 東京市神田區錦町三丁目五番地 合資會社 小判屋 電話神田三三五二番 振替東京一二〇二番

大阪出張所 大阪市東區南久寶寺町二丁目一五 小判屋出張所 振替大阪一八〇一九番

大阪代理店 高橋盛大堂、丹平商會、小林大藥房、賣藥會社

東京代理店 玉屋商店、大木合名、中田支店、岡友商店、新潟商店

名古屋代理店 小林大藥房、荒川藥店、平野藥局

各地販賣店 京都柳馬場通 田中正兵衛、神戸元町 湯川藥局、岡山橋本町 加藤加賀堂、廣島賣藥町 廣島賣藥會社、門司栄本町三 關東京館、小倉魚町 宮内善進堂、福岡博多店屋町 栗井分店、釜山辨天町 大黑堂藥店、京城本町四 木村藥局、大連浪速町 日本賣藥會社、奉天浪速通 井上盛昌堂、新京豐樂路 新京藥品會社、台北新起町 山陽堂、函館末廣町 高野藥店、札幌南堂 秋山藥店、旭川二條 北海製藥會社、其他有名藥店にある品切れの時は本舗へ

雲がなければ雨は降らぬ
リウマチ神經痛も
原因があるから起るのです
排毒素漢方自宅療法のお知らせ

此れが急に痛いから痛み止め、シビれるからシビレ押へといふ様な一時押への對症療法は感心致しません。何故かと申しますと此病氣の原因は梅毒、淋病、痛風、糖尿病其他血の穢ぎをしても分らない老廢物や、種々の尿酸毒素が淋巴腺や骨關節に結滞するために、筋肉組織の抵抗力が減退し、それが急に寒冷えたり、打つたり、使ひ過ぎたりして、動機をつくつた所から俄然痛み出すものでありますから、此淋巴腺や骨關節に結滞する原因の、血液中に含まれた病的毒素即ち尿酸毒素を淨化し、血液中に抗毒力を旺盛にせなければ中々治り難いのであります。然るに我國の漢方排毒素療法がよく効き今日の如く有名になりましたのは血の中に含まれた毒素や老廢物を小便と共に取り去つて病因から治療するばかりでなく漢方獨特の止痛作用によつて、早く痛みを止める二重効果が現れるので自然に人から人へと傳へられて廣まつて行つたのであります。中には根を切らずに痛み止めばかりに夢中になつてゐたり、大して痛まぬからと思つて我慢して捨て置くとだん／＼コヂレテ遂に慢性になり歩かれぬ不具者になる事も往々ありますから、一時も早くこの理論に合つたよい療法で治療して健康な身體となつて下さい。この國家非常時に際して寸時も早く治療して大いに活動せねばならぬ時であると思ひます。當院では此の合理的漢方治療法の公開を發表して、全國の患者にお傳へして喜んで戴いて居ります（全國から寄せられた禮狀や感謝狀の事實と醫學博士や、陸軍軍醫々の實驗證書等は、直接お越し下されぱお目にかけます）この病氣でお困りの本紙愛讀者には無料で詳しくお知らせ致しますから、遠慮なく今スグハガキで、大阪府布施市荒川三丁目稲葉院藥房[illegible]迄

産めよ…殖せよ…
子寶を…

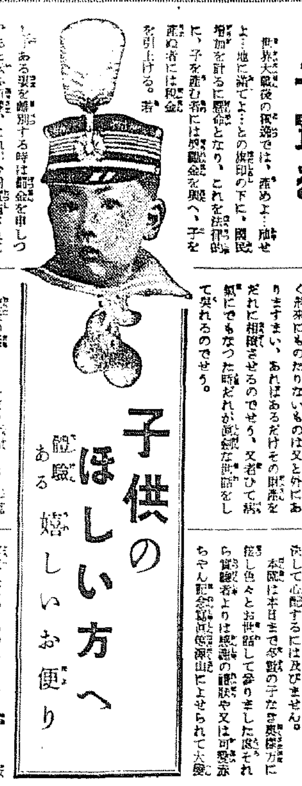

子供のほしい方へ
ある體驗 嬉しいお便り

世界大戰後の獨逸では、產めよ…殖せよ…地に溢てよ…との旗印の下に、國民增加を計るに懸命となり、これを法律的に、子を産む者には奬勵金を與へ、子を產ぬ者には税金を引上げる。若し子ある妻を離別する時は罰金を申しつけると云ふ有様、これが今回實施されて居るのでありますがその結果、大戰後わずかの年月の今日に、立派にも世界一大國の一つに數へられる迄になつてゐるのであります。

如何に兵器が行とどき、武器が立派にとゝのひ居りませうとも兵力なき國は、やがてほろばねばならぬ事は火を見るよりも明らかであります。一國も又一家も同じ事でありまして、名譽あり財寶の家を有して居りましても子供なき家庭程、行く末にものたりないものは又と外にありますまい、あればあるだけその財産をだれに相續させるのでせう、又老ひて病氣にでもなつた時だれが親切な世話をして呉れるのでせう。

體驗の嬉り……一家の家庭に於ける不妊の原因を見定め、その原因に正しいお手當さへお致しなさいますなれば何れの子寶が授る事が出來得るのです。御心配するには及びません。

本院に於て本日まで數々の子なき奥様方に授し色々とお世話して參りました處それら實驗者よりは感謝の禮狀や又は可愛い赤ちゃん記念寫眞を御郷山によせられて大變喜ばれてゐるのであります。故に本紙讀者にて子なき方は今スグ樣子を打明けて手紙かハガキで相談下さいませ、妊娠の知識—漢方家庭療法—體驗談等スッカリ無料で御返事致します。

子供の出來ぬを不思議に思つて居る方—常々體の弱い又惡い方—流產早產一人出來後出來ぬ方も迷はず一大幸福をお迎へ下さい。

奈良縣生駒町山田三丁目 電話二三一番 淺井園

腎臓病と
心臓病の療法
慢性と急性の方へ公開

心臟病や腎臟病は、體内血中の毒素を取去らぬ限り根治しませんが斯界の大家岡田博士が多年臨床治療の結果完成の名藥「腎心靈」は體内の毒素を排除して全身の血液を淨化するので其の病源から根治して再發の心配ないと皆より喜ばれてゐます

心臟病で動悸、息切、狹心症の人と腎臟病、腎盂炎、膀胱炎、萎縮腎、糖尿病等の方は病狀を書いて左へハガキで申込めば博士の養生書と此試用藥を今回限り誰にでも無代進呈す。服藥急の方は切手卅錢添へ注文次第本藥適量分を代金引換で送致す

東京日本橋區通三丁目八の三 （申込所）家庭衛生研究會

金五円五十錢 一個受話器付 鑛石ラヂオ

一家一臺備へよ!!

非常時に停電時に 暴風雨の時に電灯が消へてラヂオが中斷されても何もかもきく心配が絕對ありません。電灯が消へてもアンテナ無しで完全にラヂオの役目を果します。第二放送も分離出來ます。目下實用中是非一個御備へ下さい、特別一個を金五円五十錢。東京四谷本村町廿九の半正堂ラヂオ部發賣東京四九一六二番へ御申込下さい。都合で代引は金五円七十錢にて急送致します。

中風はよくなる
高血壓と腦溢血の方に福音

（中氣）

中風、高血壓、頭痛、耳鳴、眼マヒ、手足や舌先シビレ、肩コリ、不眠不安、早老等に惱む方と長年の半身不隨で他藥效なく治らぬと諦め居た人も失望無く、斯界研究の大家岡田博士が廿年來の臨床治驗で多數の本病患者を全治せしめた貴重な體驗より創完成の名藥「腦血」と同博士の新療法で速に全快を計る爲め本藥の普及の爲新記へ入ハガキで申込めば此試用藥を今回限り無代進呈す。

◇試藥と養生書無代進呈

東京市日本橋區通リ三丁目八 家庭衛生研究所

排毒ルトド 七日藥
半額大奉仕提供中

梅毒、淋毒、痔瘻、潜伏毒に偉効の方は迷はずドクトルに宿期有效服藥し七日分を速く安全快方に一日分無料一円他送金共で送藥す

東京日本橋區通三丁目八 振替東京七五一〇番 家庭衛生社

國産オリンピック
カメラ 双眼鏡

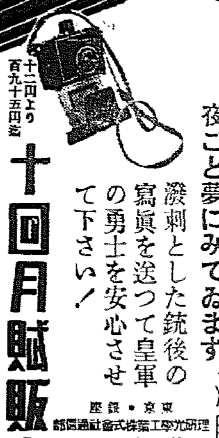

戰地の同胞は故國の風物を夜ごと夢にみてゐます

潑剌とした銃後の寫眞を送つて皇軍の勇士を安心させて下さい！

十二円より百九十五円迄

十回月賦販売

双眼鏡 十五円より二四〇円まで

東京・銀座 理研光學工業株式會社通信部 電話銀座三一二一

蓄音器（ちくおんき）無代進呈

シスター携帶用 ▼是非● 御讀み下さい

何故無代進呈するか
此の優秀な蓄音器を—
好機逸す勿れ
スグ御申込下さい

蓄音器界空前の巨砲

シスター商會大サービス

今迄各社から販賣されてゐる蓄音器レコードの値段は餘り高いのです。其の理由は各社が猛烈な宣傳戰をやる爲め其の費用だけでも實に莫大なものです。此の費用が遂に一臺レコード一枚の頭にかゝり、結局皆様が高い宣傳費を拂つてゐるのです。私の所では各社の激甚な廣告戰の渦中へ合流する事を避け、宣傳費の一部を以て特に實物を知つていたゞきて、其の優秀な價値を知つていたゞき、短時日に片田舎の隅々までも我がシスターの素晴らしさを認めて頂く爲の新らしい宣傳を開始しました。併し蓄音器をタダでもらつてどんな宣傳をするのか等と御疑ひの方もありますが弊社としては「こんな宣傳をして下さい」等決して御願ひ致しません。たゞ蓄音器を無代進呈するかはりシスターレコードの購求者であつて器械が到着したら近所の方々又は知人友人の來訪の時等當社の豪華な蓄音器で本社の素晴らしいレコードをきかして頂けば結構です。蓄音引換券がとゞきましたらなるべく市内の方近在の方は直接御來店下さい。遠方の方は運賃當社負擔で送ります。

申込者多數の折でも蓄音器進呈しますからなるべく此の廣告の日から十日間位の間に御申込下さい。

≈申込規定≈

◎申込は白紙に新聞名記入切手三十錢封入特逸手紙で四錢切手を貼つて御出し下さい。

◎切手封入申込者に限り本社特製色刷美本「特選現代歌謡集」及「シスターレコード歌謡集」の美麗全集一冊とシスターレコード割引特典付シスター蓄音器進呈。引換券を規定書と共に便送。

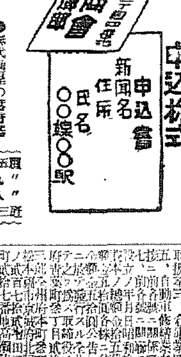

品質優美 堅牢保證

實物縮寫

寸法 高サ約十三・五糎 横〃卅九〃 巾〃卅八〃 重量〃五・三瓩

◎無代進呈の蓄音器は運賃當商會負擔し鐵道便にて送る、近くの驛名を必ず記入して下さい。

最新式裝置完備 無代進呈の蓄音器

代理店募集（全國一市一郡に壹名宛）希望者は左記へ

東京市本所區錦町三丁目四番地 合資會社 シスター商會 電話本所六七〇〇番 振替口座東京七八三〇番

肺患を征服する
正しき療法をお選びあれ
☆……光明のあなたへ……☆

肺患者よ〜〜〜 〜だまされるな

人は肺病ときくとまるで死刑の宣告をうけたかの様に觀念して、藥や器械のみで病氣を治さうとする。それをつけこんで無効の藥や器械を賣りつけたり色々の商術で弱い病人を釣る商人が多い。山師がどんなホラを吹いても患者がどんな甘い文句を並べてもだまされてはいけない。結核菌を殺して肺病を一息に治す藥や法はどこにも發見されてゐないのです。

肺病は〜〜かうして治せる

肺病は唯一つ大自然にかへることによつて治る。若草もゆる土、澄み切つた空、清らかな空氣惠み、あまねき陽光、自然の草根木皮そこには肺病者を救ふ大きな慈愛の手がさしのべられてゐます。肺病不治とは大自然の恵みを忘れた科學萬能者か、自然の力を知らぬ西洋文明心醉者の言葉です。

まちがつた〜〜その養生法

治るべき肺病がなぜ治らぬか？それは貴下の養生法が間違つてゐるからです。高價な藥物にのみ頼つて大自然の恵みを忘れてゐるからです。あなたは大自然の療法を知つてゐますか？ 日光療法の行ひ方を誤つてはゐませんか。自然を妨げる藥や器械を使つてはゐませんか。水は、土は、空氣療法は。

正しき療法は〜〜ここにあり

肺に病む人は今すぐにこの新聞名記入、本寺下さいと書いてハガキをお出しなさい。お釋迦様の金言を基礎として、正しい治療の道を說へた、櫻永佛教師著になる『治療の原理』といふ本と、簡易療法『光明』のあなたへの二冊の本を無代で送られます。早くこの寺から聖への福音をうけて肺患を征服し、病める身の思ふもなつかしい健康の昔にかへつて下さい。

大阪府布施市 功徳山 徳林寺

淋病で苦しむな
小便療法の新發見
コヂレタ惡性も芯からよくなる

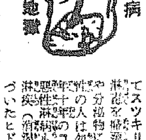

◇……こんど、セスコールの「小便療法」と云ふ世にも珍らしい小便を利尿に變化して、淋菌をドシ／＼排出して自然に淋菌を殺菌する新療法が發明されて觀衆の中心となつてゐる。セスコールは今迄全く經驗のない強烈な、然かも安全な殺菌性の藥分が小便になつて尿道部病巣まで到達してスッキリ體内の淋菌を除いてくれるため、ヒト小便毎に日に日に見へて淋症を根治し痛みや分泌物に惱む急性の人は勿論、五年十年の難治のコヂレた慢性淋病も婦人の淋疾（白帶）で色づいたヒドイコシケ等でお苦しみの方も、この夢らしい偉力で救はれて全く有難く感謝して種々の禮狀や感謝狀が毎日澤山と來てゐます。

◇……この體に副作用のない然かも珍らしく強烈な殺菌力と最も優秀な、利尿作用のある『小便療法』で淋病の根本から完全に除瀉し、惡から治癒に導くことの出來る今日、この藥丈けは必ず一度試して頂きたい。

【附記】この優秀な治淋藥を至急試み度い方は、ハガキで試藥送れと申込次第先着順に立派な試藥や手當法を書いた『全快の秘訣』の美本を添へてセスコールを急送します。因に申込先は

東京市瀧野川區西ケ原町五〇 天地堂研究所 電話王子二五六一番

どんな病氣も光線で治療せよ

太陽燈

太陽燈 光線療法の効果に就ては新聞雜誌やラヂオ等で知らない人はないのですが法外に高いものと思ふたり取扱が面倒の爲に誤解してアキラメて居る方が多い事でせう。一寒慨かに廿五圓から色々ありましてドンナ慢性難病でも家庭で氣樂に治療が出來て一日一回の治療費電力料共で六錢內外です。

●實用新案特許二〇九三一五號 ●紫外線赤外線可視線照射器

カタログ進呈！

東京下谷西町小學校正門前 製作元 日歐商會工場 電話下谷四四九一番

●獨逸シーメンス會社カーボン特價提供●改造、修理、交換便宜取扱 無料實驗照射の需に應ず

特約店 東京 市立電氣研究所 京成電氣航消株式會社

商業登記公告
全州地方法院井邑支廳

[illegible]

商業登記公告
全州地方法院群山支廳

[illegible]

商業登記公告
全州地方法院裡里出張所

[illegible]

商業登記公告
全州地方法院群山支廳

[illegible]

商業登記公告
全州地方法院

[illegible]

商業登記公告
全州地方法院群山支廳

[illegible]

商業登記公告
全州地方法院井邑支廳

[illegible]

凱歌は擧る優良國產

プラトンインキ

机上に革新！ 銃後の能率は忽ち躍進する…

カスが溜らずペンが錆びない……最後の一滴までスラスラ鮮明に書ける……これがプラトンインキの特長です。從つて御勉學も机上事務もテキパキと能率が擧り、時間や經費の無駄を省きます。銃後の能率增進に欠かされない優良國產インキです

高級事務用…二〇セン

鐵飢饉も何のその 陶製ストーヴ生まる
大橋技師 劃期的發明に成功

燃料事情を經へて鑛林試驗のためコンロ、ストーヴなど鐵を原料とする物料機具に影響を來し、在庫品も品薄になつて行くので供給工場や需要大衆が共に悲鳴をあげてゐる折柄、本府中央試驗所窯業部主任大橋技師によつて、使用價値も外觀も鐵ストーヴに優る代用品『陶器ストーヴ』と『陶器コンロ』が發明された、窯前の新發見としてやがて市場から家庭へ登場せんとする代用ストーヴは朝鮮の山野に無盡藏に産するマグネサイト、カオリン、蠟石、硅石、長石を原料として作製した純陶器であるが、鐵の部厚で放熱實驗の結果、鐵ストーヴと同量の燃料で同一熱力を發生、質も忍熱、急冷に影響されず鐵ストーヴのやうに錆る心配もなく耐久性をもつ堅牢なもので表面に美しい模樣を施し工藝品としても優美であり價額も鐵ストーヴの約三分の一で出來る見込みといふから、まさに代用品中の劃期的成功といへよう【寫眞＝發明者大橋技師と陶器ストーヴ】

排日の英記者 神戸で上陸を禁止

【神戸發】十九日午前十一時香港より神戸入港のエムプレス・オブ・カナダ號で猛烈な排日家として知られてゐるイギリス共産黨員マンチエスター・ガーデイアン紙記者フリーダー・アトレー氏(?)がアメリカ經由祖國の途次寄港、神戸水上署外事課員に發見され上陸を禁止された

同氏は約十年前本邦に來朝東京に十一ケ月間滯在したことがあるが歸國後『日本の泥細工』を發表し、不敵な排日振りを見せてゐるが今回は支那事變に關する情報蒐集のため本年六月香港に赴き漢口中國共産黨の巨頭と會見し徒らに支那側の一方的宣傳を聽取するのみで聖戰たる所以を何等諒解せず歸國の途にあるものでアメリカでは支那側のデマをそのまゝに講演行脚を行ふと稱してゐる

誤れる親心から 兒童の獻金競爭
京畿道學務課で是正

可憐な小學兒童の愛國行商隊に對し京畿道學務課では今回制限を行ふこととなり廿一日管下各學校へ通牒を發した

事變以來全國に擴る愛國熱は幼い小學校兒童の胸にも燃え上り何々獻金行商隊の擧も堆々しく放課後の行商に一錢、二錢の利益を集めては獻金するなど幾多の美談を生んでゐるが中には隣りの子供がやるから家の子供にもやらせようとか、家の子供は隣りの坊ちやんより幾ら多く獻金しましたと誇りにしてゐる家族もあつて、これら愛國心をはき違へた父兄の考へから競爭的に行商をやらされてゐる兒童もあるので

これでは子弟の教育に支障を來すばかりでなく、兒童の胸に燃え上る愛國心にもひびが入りはしないかと學務課でも關係者が協議した結果、今後は兒童の個人的行商を禁止し行商の場合は各學校長が統制、その行商區域を決めて所轄署長と打合せた上、全校の生徒を數班に分ち交代制で行はしめることとし、それも自分の學校で生徒の實習に依つて造る品物以外は禁止して廣日攻略戰を前に最近增えて來た兒童の行商隊を制限取締ることゝなつた

スハ敵機襲來!

わたし達の學園はわたし達の手で護らうと京城府内中學校に組織されてゐる各防護團の訓練演習第一陣を承け第一高女では、けふ廿一日同校庭に京畿道、京城府當局その他の關係者を招いて戰時下女性の意氣を示す猛訓練を實施、爆彈、毒ガス彈の投下に對する避難、消防、救護、對空監視等を行ふが、これに先立ち昨二十日午後一時半から四時半まで校内で豫行演習を實施したが若々しいはち切れさうな少女達の顏に物々しいガスマスクがつけられ、パンツ姿に擔架を運ぶ機敏な動作にも日頃の訓練ぶりが窺はれ、一朝事ある日といへどもわれ等の學園は安泰の感を深くさせた

滿洲國視察團 二十一日入城

滿洲國の教育視察のため滿洲國民生部では奉天城國民高等學校長以下十名の中等學校長から成る視察團を組織、民生部編審官石橋好大氏引率の下に廿日哈爾賓發約二週間の豫定で京城及び大田、大邱、平壤の教育、産業の諸施設を見學することになつた 京城府は廿一日午後九時廿分で着、二十二日は朝鮮神宮に參拜の後四日間に亘つて本府、城大、京城師範、京城農業、本社その他卒業生指導部落、更生部落、簡易學校等を視察の豫定である

山下龜三郎氏の美擧

山下汽船會社々長山下龜三郎氏は去る四月陸海軍當局に國防研究費として五十萬圓寄附したが、この程更に五十萬圓(陸海軍に各二十五萬圓宛)追加寄附をなし合計百萬圓の寄附となつた

一筆啓上仕候 〇〇にて 中川特派員

メリケン粉でやつてゐます
窯谷部隊丸山隊 道岡稻太郎 (京城本町五ノ三四)

第一線に着きました、こゝは大黄河を足下にした〇〇の最前線です、對岸からは毎日砲をうつて來ます、十五糎や二十四糎砲が所謂バケツ彈が飛んで來ますが陣場に落ちたばかりですから一寸肝をつぶしてゐますがなあに今に馴れつこになるでせう、悠久五千年の歴史を存む大黄河はいま皇軍の尊い血でまつ赤に染まつてゐます、糧秣がないのでメリケン粉でやつてゐます、しかし士氣さかん大いに元氣です

出來ました 初陣で自信も
同 高田 清 (京城若草町九八)

同浦線でえらい與擊に遭遇しました、敵は砲數門を有する一千餘の頭數でした、これがいくさのしはじめでしたが案外眷門一等兵の僕だつてやれます、すつかり自信をつけて第一線に着いた其日から先鋒に負けぬ突擊をして到擊もう僕は立派な軍人だ

毛布も一人にやつと一枚
同 立石 進 (京城大和町二ノ四九)

昨日まで秋だと思つて居ましたのに、もう今日は冬の氣配です、畑もカラ〳〵に乾燥してあのカラン〳〵の白い冬の道のやうです、夜は寒氣に眠がさめます、暁方になると寒いのです、毛布も十分でないので一人に一枚か二人で一枚です、とても寒くなりました、半島はいま秋やうやく濃くならうとしてゐるでせうね、戰野に生ひ茂るすゝきの穗は枯れてやがて山西の戰線に冬來るを告げてゐます、いやなんだか感傷的になりましたわハヽヽヽヽ

山西は初冬だ
窯谷部隊村田隊 渡部 邦夫 (日本空輸京城支所勤務)

皆いく〳〵飛行場、翔碧の空に荒鷲の一陸の荒鷲が毎日飛んでゐる、こゝで懐しい京城のことを思ひ出し居ります、京日の中川さんが同じ艇から出征して僕と起居を共にしてゐる高橋君を訪ねて來られたので久し振りに京城の思出をしました、山西の戰線は秋冷で、もう初冬の感が深くなりました

冬營準備が大へんです
窯谷部隊山崎隊 木南 秀雄 (朝鮮殖産開發會社)

半島ビルが立派に出來たさうですね、討伐の連續で銃後のことを思ひ出す暇もありません、去年の冬は擴大附近に居たので石炭が容易に手に入つてトラック一台が二圓といふとても安い値でしたが、この地方は燃料がありません、冬營準備がたいへんです、夜は毛布三、四枚かぶつても寒い位です、この間の戰ひでは敵を數百黄河のもくずにしました、とても面白いいくさでした

トーチカを奪取して
森本部隊山根隊 藤谷 武次 (全南求禮)

こゝ一望千里の荒野の中の一人ぼつちのトーチカです、敵のトーチカを奪取して同浦線の警備についてゐます、起居は總てあなぐらのやうなトーチカの中です、漠々たる荒野の中に歩哨などで一人で立つてゐると自ら雄大な思索に耽けらざるを得ません、我々が尊い血を流してもその後の大陸の經營をやる者が居なければ北支は再び抗日時代否それよりまだみじめなことになるでせう、有爲の日本青年がどん〳〵挺身北支へ來るべきです、我々の尊い血をむだにしたくないと念願してやまないのです

士氣旺盛です
森本部隊山根隊 岡田 祐一 (木浦府一ノ六土木請負業)

僕たちのしとねは藁です、藁はあつたかくていゝですね、生活もこんなに簡易化されるのかと思ふと、銃後でやつてゐたことはほんとうに贅澤だつたと思ひます、僕たちの唯一の慰安は食事なんですが、それもこの頃では程度が惡くなつて乾物南京と粉味噌です、山西の部隊はずつとこんな風に惠まれず、困苦缺乏にたへてやつてゐます、だが士氣旺盛ですから御安心下さい

待望の洋畫輸入
賑はふ秋の映畫界

【東京電話】アメリカ映畫は爲替管理法により昨年夏から殆ど輸入禁止の憂目に遭ひ、アメリカ映畫日本支部から屢次我が大藏當局へ緩和方を願出てゐるが、この程漸く折衝成り日本側に頗る有利な條件の下に若干の映畫を輸入制限つきで許可することに正式決定、昨年九月以來積滯截閣に足止めの約二十本を初め年内には大小取り混ぜて約百本の洋畫が續々輸入されることとなつた

その名も高き五勇士 我等が"總督府部隊"
誇る肩章以上の働き

【黄河々畔にて中川特派員發】同じ職場に働いてゐた者同志がたまく戰場でパツタリ出會ふといふことは嬉しいことである、まして同じ部隊で同じ職場で常に苦樂を共にすることが出來た場合は一致團結の力を一層強め戰場の兄弟の盃を交す麗しい情景をよく見かける、これはその一つ『我等が總督府部隊』である……

山口三男少尉(本府社會課、咸北種馬牧場)をはじめ目黒貫三軍曹(本府鐵山課)久保亭一等兵(本府審議室)田幡辰雄一等兵(本府農務課)則松幸夫一等兵(本府稅務課)の五人は偶然にも〇〇部隊に所屬してゐる總督府出身の勇士である

我等が"總督府部隊"の誇りも高く、さしあたり山口少尉が部隊長格でお互ひに勵まし合ひながら勇戰奮闘を續け、何時も話題の中心はあの總督府廳舍の芝生で晝休みのひとときを樂しんだことである、異口同音に語る言葉は『萬一生還した際は尊い戰場の體驗を活して一身を半島統治に捧げよう』といふ念願で燃えたつてゐる、流石は平時で鍛へただけあつて五勇士はそれ〴〵の特色を發揮し、山口少尉は軍馬のこと一切をつかさど…

一方、新民學校を設け新民教育を行へば、目黒軍曹は專ら宣撫工作に從事し、田幡一等兵は戰場を經營して國民の指導にあたり、久保、則松兩一等兵は被服係として腕をふるひ、いづれも肩章以上の働きをしてゐる、部隊から非常に重寶がられてゐるのは勿論である【寫眞＝上から山口、目黒、田幡、久保、則松の五勇士】

築く學童の樂園
二部教授を全校に實施 入學難解消に邁進

京城府内に明春四月小學校の入學期を控へて就學の聲ひつぱいに數ひを賑かしてゐる就學年齡の兒童は約二萬、このうち毎年の例から見て約八割の一萬六千名が夫々に公私立小學校への入學を志望する譯だが、さてこれらを收容する小學校側の用意はどうか、第一部小學校(内地人側)の方は十四校に約三千の新入生を迎へることとなるが、明春開校の昌慶小學校の新設と各小學校へ割當てた學級の增加でどうやら全部の收容が出來る狀態である、しかし一方第二部小學校(朝鮮人側)は昭和十七年度終了の教育擴充五ケ年計畫が完成するまで此處當分は全部の收容は到底困難で、公立小學校の增設、二部教育制の擴充強化、私立學校の改善等を目標に、京城府當局では入學したくも入る學校がないといふ可哀想な兒童を一掃するやう積極的に對策樹立に乘出すこととなつた

明春の入學期が近づくにつれて早くもねばならぬ兒童を持つ父兄達は頭を惱ましてゐるが、今春あたりの例に見ても志望一萬に對し入學出來たのは僅かで、このうち約七千名が三十二の公立小學校(二部)へ收容された譯で殘る四千名のうちから更に千名程度が十八の私立小學校へ吸ひ込まれ、約五百名が十七の各種學校(程度の低い書堂式のもの)へ納まるとしても、なほ二千五百名の兒童は入る學校がなく

空しく翌年の入學期を待たねばならぬといふ現狀である、しかし翌年はまた翌年で更に新しく就學年齡に達した兒童が、何とかして難關を潜りぬけようと校門に押し寄せるのであるから、結局は徹底的な收容力の強化を圖られば何時まで經つても同じことを繰返すことになる譯である、京城府でもこの悲しむべき現象、『小學校の入學難』を打破するため各方面から施設の改良を研究、收容力の增大を企圖してゐるが、明春の開校を目ざして新設工事を急ぎつゝある清凉、西江の兩小學校の外に更に獎忠小學校を鍾路町方面に新設、來年度中には開校させようと目下豫算の編成、工事設計の作成を急いでゐる、しかし激增の一途を辿る京城府の人口に正比例して就學希望の兒童は年と共に

愈よ增加して來るのは當然の結果なので、戰時下に資材統制の煽りをくつて思ふやうに新設學校の計畫も進められぬ現狀ではこれに代る何等かの便法によらねばならぬ立場にあるが、京城府當局では第二部小學校側に實施してゐる二部教授制を現在の二十校から全部の三十二校へ擴充、開學の聖職に對する責任感を強調しても從來より以上の努力を要求し、支障なきやう、二部教授制の徹底と強化を圖り、慘めな『小學校の入學難』解消へ邁進することとなつた

支那事變映畫 空前の壓卷
京日發聲ニユース【97報】感激の嵐

廿日から京城に封切られた京日世界發聲ニユース第九十七報は支那事變ニユース映畫空前の壓卷として既報全市に感激の嵐を捲起してゐる

同報特頭は早くも寫され待望の南支バイヤス灣敵前上陸の實況で、南海の夜明け前、奇襲奏功して堂々上陸進軍する感激の情景が展開する、つぎは揚子江瀨江部隊の星子攻略戰實況で、苦心の現地同時錄音が壓倒的な効果をあげてゐる、すなはち、砲彈のうなり、銃彈の爆音、機關銃、小銃の響きのなかに、耳をかせば戰友が手を打つて快哉を叫ぶの聲を聽きとることができるし、わが正確なる砲彈により江岸のトーチカが砕け飛ぶのも眼のあたり眺めることもできる、最後は京漢線信陽の攻略——城壁百メートルから五十メートルに迫つての猛砲擊、猛牛の如く突進する戰車、十字砲火の中を城壁によぢ登る決死隊の奮戰が、それも決死のカメラでもつてまざ〳〵ととらへられ、思はず拍手の嵐をよび起してゐる

世紀の勝利を慶え感激の戰線ニユース——京日世界發聲ニユース第九十七報は、京城明治座、黄金座、浪花館の三館に廿六日まで上映される

上海の朝鮮人 民會代表來城
躍進半島を見學

上海に在つて母國日本のため活躍してゐる乙三千人の朝鮮人民會では過般來半島中堅の會長が朝鮮本府、北部等へも今後の上海渡航問題等に就て種々懇談したが內鮮一體の半島の現情を認識するため、四名の代表を選び、十九日上海發、二十四日仁川入港、約二週間に亘つて躍進朝鮮の姿を見學し、これを基調として上海在留半島人の指導に當ることになつた

"朝鮮を觀て うんと書かう"
林房雄氏きのふ入城

作家林房雄氏が二十日午後一時三十五分京城驛着『あかつき』で入城、半島ホテルに入つた、滿洲の招きに應じて滿洲北支を一ケ月半の豫定で見てまはり、大陸の秘をウンと仕入れてウンと書きまくらうといふのだが、途中でヒヨイと氣が變つて戰時下半島の姿を見るため降りたもの……同行の文藝評論家小林秀雄、現劇家岡田禎吉の兩氏は、既に"大陸特急"を降りて佛國寺に佛教藝術を探りに行つて二日ばかり後れて入城といふ、昨秋上海戰にペン從軍をしてすつかり"大陸の子"になりきつてゐた氏ではあるが、入城劈頭の目についたカーキ色の國民服とカーキ色の朝鮮婦人服に度膽を拔かれたらしく、大柄なホームスペンの襟を氣恥かしさうに引ぱりながら次のやうに語つた

釜山につくまではよつぽど京城をすつ飛ばして新京に直行しようかと思つたが、車窓から見た朝鮮の姿が何となしにへり切つてゐて、しかもアツト・ホームな感じをうけたので、ゆつくりして行きたいと思つてゐる、鬼に角いまのところ朝鮮は滿洲北支の派手やかさのために忘れられてゐるやうだ——いや僕自身忘れてゐて、來て見てハツと思つたんだが——これぢやいかん、一つ僕がウンと書いて、この躍動する皇國朝鮮を天下の人の胸の奥にぶち込んでやる

……と、すさまじい勢ひで、半島ホテルにつくなり、ネタを仕入れに宵の街にまぎれていつた【寫眞＝入城した林房雄氏】

會期一日延長
大盛況の思想戰展

目下京城三越で開催中の本府及び朝鮮防共協會主催の思想戰展覽會は支那に於ける排日抗日教育の正體、ソ聯の世界赤化の陰謀の實相その他多數の得難い資料を陳列し國民精神總動員防諜防共精神の徹底に實績をあげてゐるが、初日以來連日五萬人以上に上る參觀者があり本府では會期を一日延長し廿五日まで公開することになつた

槿花女實改稱

京城安國町槿花女子實業學校は、今回德成女子實業學校と改稱した

トラック顚覆 八名死傷

【平壤支局電話】廿日午後一時ごろ過般の水害による成南線遂安郡の水害復舊工事從事の人夫李某外十九名を乘せたトラックが价川郡順川面龍伏里の道路で突然顚覆し一名即死、五名は生命危篤、二名は重傷を負ふた

山田記損氏

【東京電話】後備役陸軍步兵中佐正五位勳四等功四級山田部損氏(七九)は十九日午前十時病氣のため東京市品川區西大崎三ノ四九九の自宅で逝去した、同中佐は日露戰役に出征し、旅順攻擊に參加白襷隊敢死隊大隊長として松樹山砲臺に突擊、重傷を受けた人で當時の部隊長として唯一人の生存者であつた

本社見學

(二十日) 全北益山郡裡里日出公立尋常小學校訓導三谷尚氏外兒童百十二名▲同高昌郡茂長公立尋常小學校訓導佐藤俊夫氏外兒童五十名▲慶北商州公立尋常小學校長伊藤育治氏外兒童三十七名

急轉話題

☆……七十五萬京城府民が九月中に平げた肉と魚は四十五萬六千五百八十四圓で、さすがに時局下、節約緊縮の際とて天高く馬肥ゆる秋とは云ひながら昨年の同期に比べると獸類で七百九十六頭魚類で二千七百八十一貫を減じてゐる

☆……この内譯を見ると府營屠場で肉に化けた四ツ足類は牛の千七百二十二頭、二十三萬三百三十二圓七十錢を筆頭に豚が千百六十頭の三萬七百七十五圓五十錢、馬が十頭で三百十圓となつてをり、前月あたりに比べて馬ががぐんと增えてゐるのが目立つ

☆……一方府營水産市場に入荷した魚類は十一萬六千二百二十七貫、賣上價額で九萬五千百四十五圓八十錢で前年同期に比して入荷が二千七百八十一貫減じてゐるに反し賣上が二萬五千七百十三圓四十錢增してゐるのは十貫當の平均價格が十六圓七十九錢と二圓五十五錢の昂騰を見せてゐるからである

けふの天氣 晴一時曇

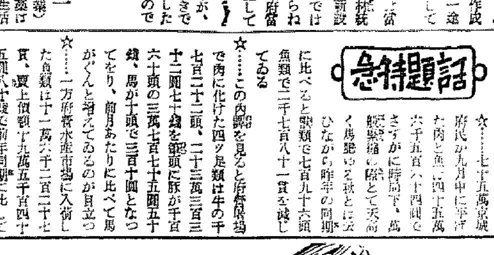
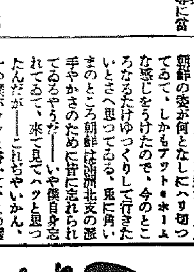
海苔佃煮 江戸の華 日本一おいしい
東京名産 柳屋の淺草海苔 佃煮海苔 味附海苔
東京日本橋室町 柳屋

95SEN均一 ネクタイセール
21日から27日まで
純絹本格的手縫仕立 お好みの色柄豐富
京城府本町 丸善 電話本局(2) 代表一四一番 一四六番 振替口座京城三四四番
MARUZEN

補血强壯劑 蔘茸トニク

灌漑・排水
ゐのくち式送水機
口徑 8吋 10吋 12吋
現品在庫
荏原製作所 特約店
秋友商行機械部
京城岡崎町6 電話龍山(4)1132・668

旅行、ハイキングに
テーリン
全鮮各地藥店に有り
製造發賣元 中村信治商店 東京市小石川區武島町三三
朝鮮總代理店 株式會社新井藥房 京城府南大門通二丁目

株券紛失無效公告 … 株式會社千代田グリル

商業登記公告 … 春川支廳

麗人莊 〔93〕

竹田敏彦作 伊勢良夫畫 【禁無斷上演映畫化】

病床の花(七)

「綺麗な花束ですのね」
千鶴子は、それとなくにつこりして言つた。
水野は、はつとしたが狼狽を押し包んで
「今、お客さんが持つてきてくれたんですがね」
何氣なく言つたが、千鶴子は
「さうお、ぢや、お入れ代へになつたらいかゞ、折角持つていらつしたんですわ」
閉るやうに水野の顏を見た
「しかし、あなたの御好意が、あまり綺麗ですから、そこへ置いて歸つてもらつたんですよ……」
水野は咄嗟に答へたが、瞬間、その花束の蔭に、今歸つていつたばかりの俳紗子の慎ましやかな面影を浮かべて、たとへ一時のお世辭にも、こんなことを言つて千鶴子の機嫌を取結ばうとした自分を、卑怯者のやうに淺ましく思つた。
「さうお、でも、折角持つていらつして、お氣の毒ぢやありませんか……私入れ代へて差上げませうか」
千鶴子は滿足さうに微笑した。
「いや、今日はそのまゝにしておいてください」
「でも、明日になつたら萎れてしまひますわよ」
「……」
水野は、それには答へなかつた。明日になつたら萎れる花——水野は、この何氣ない一言に、何か不吉な豫感を感じて、思はず胸に描かれる俳紗子の姿を寂しく傷々しく眺めずにゐられなかつた。
そこへ、扉をノックする音がした。水野は、もしや、俳紗子達が忘れ物でもして引返してきたのではないかと思つて、はつとしたが、すぐ
「どうぞ……」
入つてきたのは父の貞吉だつた
「おゝ、お嬢さんですか……」
貞吉は、傍に千鶴子を見ると、につこり近づいて
「どうも毎度、恐れ入りますな……」
「いゝえ……」
千鶴子はちよつと羞みの色に頬を染めたが
「私が、無理にお願ひして、こんなことになりましたんですもの……」
「そんなことはありません。これは災難ですから……」
貞吉は打消したが、すぐ
「もう二三日で、退院が出來るさうぢやないか」
「はア……」
「今も院長さんに會つてみると、
「いゝ休養ができるやうなもんぢや。はつはゝ」
貞吉は陽氣に笑つたが、先刻俳紗子達がおいて行つた果物の籠を見て
「誰方か、他に見舞にきてくれたのか」
水野は、ひやつとして
「はアちよつと……」
「しかし、お嬢さんには、毎日々々御苦勞をかけて、ほんとに濟みませんな」
「いゝえ……私遊びに來てゐますのよ。却つてお邪魔ばかりしてゐますの。ほつほゝ」
「いゝや、お蔭で私も、病院の退屈をどんなに慰められるか知れませんよ。のう弘……」
貞吉は意味を込めた眼で、水野の顏を覗いた。

ラヂオ

廿一日(金)

第一放送

朝の部

午前六・二五 ニュース
六・三〇(東) 支那語講座
七・〇〇(東) 時報 今日の天氣見込
七・〇一(東) 朝の修養 道元禪師の精神(四) 寺岡 不說
七・二〇(城) ラヂオ體操
九・二〇(城) 氣象通報
一〇・〇〇(城) 家庭メモ・料理獻立・日用品値段
一〇・二〇(東) 母の時間 大切な赤ちやんの齒の話 醫博 市村新次郎
一一・〇〇(東) 小學生の時間 【第三】お話『磁石でつくれる玩具』—讀本卷六の四— 橋本 爲次

晝の部

正午(東) 時報 (福) 新日本音樂
一、吉田松陰 大日本家庭音樂會社中
第一節友唄 坂本歌那子
第二節 中川 宮美
尺八 松岡 清山
二、羽衣
第一節 中川 宮美
第二節友流天 坂本歌那子
天女 山本美ボ子
オルガン 三浦佐斉子
尺八 中村 翔風
分 松岡 和子
唱 綿貫 光代
同 三浦佐斉子
同 山本美ボ子
午後〇・二〇 ニュース・鮮魚値段
一・一五(城) 家庭の時間(二)(朝鮮語・釜山・裡里) 衣服地の選擇と鑑定 李 貞 淑
二・〇〇(大) 小學生の時間「高砂」名曲鑑賞講座(二)イタリアの民謠と歌劇 中川 牧三
二・四〇(東) ラヂオ體操
三・〇〇(東) 婦人の時間 秋の自然と文學 文學博士 齋藤 瀏
三・二〇(東) 教師の時間 讀本卷十二の朗讀 東京師範研究會員
四・〇〇 ニュース(氣象通報・釜山・裡里) 職業紹介

夜の部

六・〇〇(東) 童話『激戰』 田中 賢司
六・二〇(東) コドモの新聞 村岡 花子
六・二五(城) 趣味講演 映畫檢閲室の窓から 池田 國雄
六・二五 趣味講演(平壤) 戰爭と俳句 瀧野 瑞雄
六・五五(東) カレントトピックス
七・〇〇 ニュース・天氣見込
七・三〇(東) 特別講演 輸出振興と特殊保稅工場 大藏省主稅局關稅課長 尾關 將玄
七・四〇(上海より) 台灣農業義勇團の講演と歌
一、講演と團員紹介 台灣農業義勇團長 照川 三郎
二、感想 團員 二名
三、國歌齊唱 台灣進行の歌 團員 有志
八・〇〇(東) ピアノと管絃樂
ピアノ協奏曲 グリーク作曲
ピアノ 野村 みち子
管絃樂 日本放送交響樂團
指揮 アウグストユンケル
ピアノ協奏曲 イ短調 グリーグ作曲
第一樂章 アレグロ・モルト・モデラート
第二樂章 アダヂオ
第三樂章 アレグロ・モデラート・モルト・エ・マルカート
八・三〇(大) 浪花節連夜二題(第一夜) 勸進帳 吉田奈良丸
九・一〇(東) 時事解說 廣東進擊とその影響 外務政務次官 松本 忠雄
九・四〇(東) 時報・ニュース・氣象通報・明日の番組・地方へのニュース・銃後美談

第二放送

正午 新民謠(レコード)
午後一・一五 家庭の時間(二) 李 興 壽
六・〇〇(平) 小さな音樂會
六・三〇 ラヂオ時局讀本 徐 椿
七・三〇 講演
八・〇〇(東) ピアノ管絃樂
八・三〇 歌謠曲
九・〇〇 京城歌謠 李 眞 紅
一〇・一〇 初步國語講座(二) 宋 今 璇

あすのきゝもの

正午(東) 時報につゞき(東) 野球試合實況—明治神宮外苑野球場より中繼—東京六大學野球聯盟リーグ戰
午後六・〇〇(愛) お國童謠 愛媛縣大洲高等小學兒童
八・〇〇(城) 物語 片桐 政壽
八・三〇(大) 浪花節連夜二題(第二夜) 吉田奈良丸
九・一〇(東) 長唄 月別名曲選 吉住小四郎

趣味講演 映畫檢閲室の窓から

【後・六時二五分】 總督府 池田國雄

映畫は第八藝術だといふ、併し映畫の大衆にアッピールする點、その社會敎化に貢獻する點から云つて今日の時代はもつと映畫藝術を上位に置替へていゝのではなからうか?同時に映畫檢閲官は只鋏を以て畫面のいけない部分をカットすればよいといふ觀念も是正されなくてはならぬ、否我々の側から言つてもさうした觀念は是正しもつと突進んで映畫そのもの、本質を研めより良き映畫の出現に協力しなければならぬと思つてゐるのだ、私は與へられた機會に於て最近映畫の傾向、統制下映畫の進むべき道等について考察し、お話してみたい

童話 激戰

【後六時】 田中賢司

善太君は一人で戰爭ごつこをする事にしました。肉彈三勇士のあの勇ましい働きを實演しようとするのです。戰場はお座敷です、明日の敵陣は床の間、兄さん、弟の三平ちやん、それから自分の机三つが陣地、座ぶとんが鐵條網、といふ譯で立派な敵陣が出來上りました。松山善太隊長は擬山の部下と共に激しい攻擊を始めました。口のラッパ、紙つぶての砲彈、新聞紙の飛行機、戰は益々激しくなりましたが敵陣は中々落ちさうもありません、善太隊長は遂に決死隊を組織し爆藥筒を以て敵の鐵條網を爆破、歩兵の突擊路を開くことにしました。龍々松山善太君名譽の戰死をするのです。座ぶとんをくるくと卷いた爆藥筒をかゝへた善太君は勢ひよく敵陣へとびこみました。それからが大變です、敵陣は滅茶々々になつたからです、お父さんの二本も机も椅子も、お座敷はめちやめちやになりましたけれども善太君は滿足でした、見事敵陣を爆破して名譽の戰死をとげる事が出來たからです。

浪花節連夜二題(上) 勸進帳

【後八・三〇】 吉田奈良丸

一、待望の奈良丸師が今明の兩夜得意の勸進帳と大高源吾を浪花節連夜二題として九二年振りにマイクに立つことゝなつた。
へ須磨や明石の浦風に、八重の潮路の荒波に、斬り靡めたる功績も今は昔の夢と過ぎ、月の都を出で給ふ主從僅かに十二人、龜井、片岡伊勢、駿河又は御厩喜三太に鷲尾の三郎、常陸坊辨慶ひとりが先達の姿となりて山伏の未だ馴れぬ旅衣黄金花さく陸奥の伊達の郡は平泉御館稚太郎秀衡方へ野を過ぎ山を打越えて漸々來たのが加賀の國此處は安宅の關なり、吹き鳴らしたる法螺の貝、三里四方は惡魔降け、山に響いて物すごく、闕命頂戴六根清淨懺悔の行者大菩薩と唱へはじめりや稚客が大峰入大金剛童子呼恒羅駄吟多嚩日羅赦戰拏路叱紗訶陀と安宅の關所へ登り行く
北國の探題富樫成泰安宅の關を守るの報は嚴然たらしめたが辨慶頒ひてこれを聽まし、

本社特選 半島大棋戰

四段 赤岩嘉平
三子 三段 里見寛二 【京城覆審法院判事】

(9)

●九六 を八
○九七 と六
●九八 わ十
○九九 と四
●□ と三
○□一 ち三
●□二 へ二
○□三 ち四
●□四 ち二
○□五 れ十
●□六 た十一
○□七 れ六
●□八 る二
○□九 ぬ一
●□一〇 れ七
○八五 れ六 劫トル
●八入 れ七 同
○□七 れ六 同
●□一〇 れ七 同

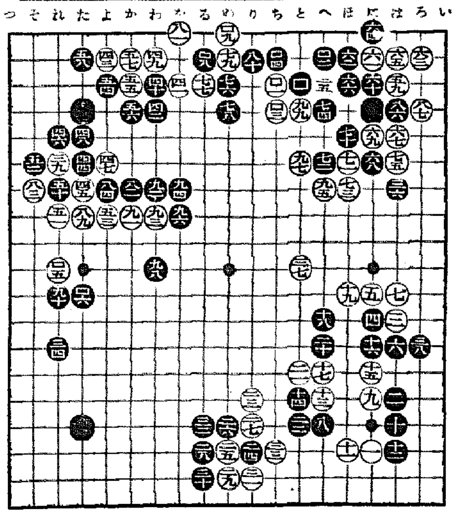

鮮やかな封鎖手段

黒の野望實現の可能性十分

講評 七段 瀬越憲作

貫すべき氣合

◇白九五とマゲケた時、黒が手を拔いて九六と打つた其の氣合は大いによろしい。黒若し九六で九七に受けると、白は調子に乘つて九六にオシ、左右から上邊の黒地を壓縮して來るであらう。
◇黒が惡しなければ、「とノ六」にへネて行かうと身構へてゐた所であるから、手拔で打つたのかも知れぬが、何んにしても白九七のへネは輕率の誹りを免れない。何故なれば、左邊の白を一手で封鎖する黒九八の手段が、嚴存するからである。
◇勿論白九七のへネが好點である事に異存はないが、兎も角九八にトンで封鎖を避くべきである。それにしても黒九八を一手で殆ど完全に近い包圍陣を張つたのは實に鮮やかであつた。
◇白九九乃至黒百四までは白九七に含まれた先手の利得である。
この結果上邊の黒地は著しく縮減されたが、しかし黒は九八の封鎖に依つて、その損失は十分に償つてゐる。

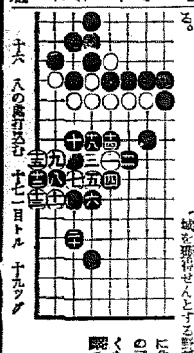

十六 八の處打込む 十七 一目トル 十九 ツグ

脱出不可能

◇白が左邊の一群を處置するに當り、百五とツケたのは、外部への脱出不可能と觀て左邊に於て活路を得んとする、白の意思の表はれである。
脱出に困難を感ずるこの場合、蓋し當然のことであらう。
◇初心者の人から見れば、白百五を以て「よノ十一」にトビ出せば容易に圍ひを破れるやうに思はれるかも知れないが、それは愚考で、圍の如く却つて拙い結果を招來する恐れがある。
參考圖 白一に對して黒は二とコスミツケるのが、分り易く封鎖の目的を達成し得る手段である。白三以下黒二十二に脱出を企てれば、黒二十となつて白ツブレである。

觀戰記

◇黒百六のノビは、この場合この一手とも云ふべき手で、これを「そノ十」にハネたりするのは、白百六とハネ返す調子を與へて面白くない。
斯くして黒は左邊の白を攻めることに依り、左下一帶を大きく地化することもさして難事ではない狀態となつて來た。更に黒は甘く行けば、「たノ十七」にシマらずに確保することが出來るかも知れない。さう成る可能性が多分にある事に依つて、黒九八の威力の如何に大なるかを知るであらう。
白の頭便に甘んぜず黒九六とマガつた其の氣概は賞すべきである。
斯ういふ場合、三子も技倆が違ふと下手は大概九七にノビて受けたがるのを常とする。
白九七とハネて「しまつた!」と思つた時はもう遲かつた。黒九八の封鎖を蒙つて了つた。
この黒九八は實に千金に價する手で、黒が左下一帶に雄大なる地域を獲得せんとする野望も、これに依つて實現の可能性が濃くなつて來た譯である。

大阪商船臨時出帆

優秀連絡船 (北鮮內地行)

北鮮門司阪神行
清津正午發 羅津前日發
大同丸 門司着 翌々日午前 十月廿二日
大同丸 十一月二日
北鮮丸 南鮮行 清津出帆 十一月二日
大連、內地直行 清津、雄基、城津、興南、博多、長崎、鹿兒島、那覇、高雄行
朝鮮、滿洲、三等驛ニ於テ船車連絡日發切符發賣
大連 午前十一時發 門司 神戸 翌朝一時 早朝
黑龍丸 十月二十七日 二十九日 三十日
鴨綠丸 十月三十一日 二十六日
熱河丸 十月二十三日 二十五日
吉林丸 十月廿日 廿三日
扶桑丸 十月廿四日 廿六日
うらる丸 十月廿九日 十一日
うすりい丸 十一月八日 十一日
門司發基隆直行 內臺連絡船
門司發正午 基隆着翌々日
高砂丸 十一月一日
蓬萊丸 十月廿五日
門司より神戸行大型船便多數あり (案內書進呈)
大阪商船株式會社 京城支店
京城南大門通二丁目二三 電話本局(2)一〇三〇
鮮內代理店・案內所
清津 雄基 羅津 國際運輸會社
城津 北鮮商船組
仁川 慶田組
釜山 釜山商船組
ジヤパンツーリストビユーロー 案內所 京城・平壤・釜山・三中井・安東・新義州

B—21

爽涼の秋も神經痛リウマチ持の方には受難季

錐で揉み込まれる樣な痛み、神經痛・リウマチスの辛さ、苦しさは知らぬ方には到底想像も出來ぬ程です。病因は血行障害や筋肉、關節に沁蔓る老廢毒素の爲です。一時も早くこれを除くことが肝要でそれには便方簡便の貼藥妙布が一番です

痛み・凝りに定評ある貼る藥

妙布 外用

妙布は單に體裁や一時的爽快感にのみ重きをおく類似品と異り、あくまでキヽメ本位の貼藥で、もろもろの痛みや凝りに、藥力が患部に直達奏効し、心地よくこれを解消致します。

効能
肩腰のコリ リウマチス
筋肉の痛み 神經痛胃痛
過勞の痛み 靴傷の痛み
乳のコリ 打撲・捻挫

(定價) 貳拾錢 參拾錢 五拾錢 壹圓
—藥店でお求め下さい

東京麻布區霞町廿一番地
本舗 渡邊輝綱藥房
振替東京四六〇七番

の御用意を

發賣! 主婦之友 十一月號
詳細第三頁を御覽下さい!!

全鮮連合汽船出帆
▲朝鮮商賃命令航路 朝鮮・北海道・大連
大連直行(三寺七四)
仁川出帆代理店日鮮海運株式會社 電話五〇番
朝海丸 十月廿四日
裏日本、北海道・樺太行
×印樺太行(各港寄行)

娛樂設備完備 ス
切符發賣所 ジヤパンツーリストビユーロー
鎮南浦出帆代理店朝鮮海運出張所
天海丸 十月廿五日 電話五三八番
仁川出帆代理店日鮮海運株式會社 電話五〇番
天海丸 代理店 十月廿七日
群山出帆 群山海運會社

天海丸
木浦出帆 代理店日鮮海運出張所 十月廿八日 電話一四番
釜山出帆 代理店 裡山兄弟商會 十月廿九日 電話八四番
天海丸 十月廿日 電話四〇八番
浦項出帆 浦項運輸會社 十月卅一日
內地寄港地 鎮、宮津、新潟、舞鶴、伏木、船川
函館、小樽、大泊、常岡
◇北海道—北鮮線
命令航路(寄日丸)
雄基出帆 代理店 國際運輸支店 電話二七番
羅津出帆 代理店 國際運輸支店
清津出帆 十月廿八日 代理店 國際運輸支店 電話一八番

城津出帆 代理店 十月廿九日 北鮮商船組 電話一三番
西湖津出帆 代理店 十月三十日 富田商會 電話一六八番
元山出帆 代理店 十日廿一日 朝鮮運輸支店 電話二〇番
內地寄港地 十一月二日 酒田、船川、青森、函館、小樽
◇各船共最新式優秀貨客船ニシテ娛樂設備完備ス
切符發賣所ヘ商船代理店及各地ジヤパンツーリストビユーロー
案內書進呈 本社及代理店ヘ御申込アリ次第各港航路案內書御送リ致シマス、尚出帆時日ニ就テヘ都度最寄ノ代理店ニ御照會被下度候
神戸市神戸區明石町
嶋谷汽船株式會社

大阪商船仁川出帆
阪神行
十月廿二日 豐津丸
十月廿五日 神津丸
十月廿七日 盛吉丸
十月廿八日 浙江丸
名古屋、京濱行
十月十九日 長陽丸
十月二十日 大昭丸
十月廿八日 浙江丸
鎮南浦、安東行
十月二十日 神津丸
十月廿三日 浙江丸
內地各地行接續通シ貨物取扱致候
大阪商船株式會社仁川代理店
式株會社 慶田組
電話 四二一番 七一一番 新九八四番 二二一番 二七二〇番
入出荷 荷物 直荷 現場

●ノーシン! ノーシン! 頭痛にノーシン●

藥用齒磨 ゼオラ

專賣特許

ゼオラ藥用齒磨の特性

新しい主成分ゼオライトに依り、吸着と置換の二大特長を有する近代的齒磨です
ゼオラなしでは齒の美化と健康とは問題になりません。

① 齲蝕細菌の撲滅と酵酸醗防止作用
❶ 齲齒を根本から豫防する力があります
② 齒石、齒垢の驚異的除去と沈着防止作用
❷ 齒槽膿漏の不安が完全に解消されます
③ 劃期的性能を有する吸着作用
❸ 口臭除去と獨自の除菌力が徹底的です
④ 絶大なる清掃淨化作用の發揮
❹ 整容の中心となる齒を美化し、齒齦を何時も健康美に保ちます
⑤ 常時口腔衞生狀態の完璧
❺ 口中が淨化清掃される爲、使用後に他の齒磨で得られぬ爽清感があります
⑥ 強力なる口腔內病原菌の殺菌消毒作用
❻ 細菌に原因する齒の病氣を豫防します
⑦ 齒質並に口腔粘膜に對する絶對安全性
❼ 粒子が細かく、且つ刺戟がありません

有名藥店・化粧品店にあります。品切の節は二十五錢封入、直接本舗へ御注文下さればゼオラ文獻を添へて現品御送り致します。(郵券代用も結構です)

發賣元 東京日本橋兩國 ミツワ石鹼本舗藥品部

B.47